京城日報
八月十九日（木）
夕刊
編輯兼發行人 兒島吉治
印刷人 小川三之介
京城府太平通一丁目
發行所 合資會社 京城日報社

寄贈 12.8.23 帝國圖書館

シャチハタ印 萬年スタンプ

畏し・三陛下の御近情

十八日午後 松平宮相謹話

【東京電話】天皇陛下には畏くも北支事變勃發のため七月十二日葉山御用邸から宮城に還幸あらせられ、爾來引續き炎熱燒くが如き猛暑の帝都におはしまして終日表御座所に出御あらせられ、かたときも御軍裝を御解き給はず、御軍務、御政務を臠せられて居る御由拜承致し、至尊の御精勵に國民齊しく恐懼感激おくところを知らぬ次第であり、且又七月二十三日には特別議會更に九月三日臨時議會と一度に二度の議會を開はせ給ふことは先例なく、御政務に御精勵の程いよ／＼恐懼の極みである、又皇后、皇太后兩陛下におかせられては、皇軍將兵に御仁慈あふれる御下賜品を賜つたが、松平宮相は十八日午後 天皇、皇后兩陛下の御近情につき次の如く謹話した

松平宮相謹話

天皇陛下におかせられては今春以來北支事變などのため大御心を勞させ給ふことしげく、又特別議會關係もありますので例年より幾分早く御用邸行幸をお願ひ致したのでありまするが、御滯在數日ならずしてこの度事變勃發致しましたので急遽還幸仰せ出されました、爾來炎暑の中を御いとひもなく御政務を臠せられますことは洵に畏き極みであります、宮城には何等冷房設備などもなく連日御緊心に國防、軍務を御親裁あらせられますが 玉體はいよ／＼御健かにわたらせられ、事變後參謀總長宮殿下、軍令部總長宮殿下を始め奉り國務大臣等の拜謁奏上の御案は申すまでもなく、又侍從武官を經て刻々事變の現況を聞し召され、商議會關係の諸法令などの御允裁を仰ぐもの次第に生じ極めて御多端に拜察し奉ります、申すも畏いことながら事變の推移について日夜宸襟を惱まし給ひ又酷暑の折柄連日奮鬪する陸海軍將兵殊に戰死者、傷病者及軍人遺家族並在留民の身の上を思召されて深き大御心を罹れさせ給ひ、しば／＼側近者に御下問あらせられますことは實々恐懼感激の至りに堪へぬ次第であります、なほ 皇后陛下におかせられても日夜女官を督し給ひ御手づから繃帶を御卷き遊ばされ義眼、義肢を御下賜あらせられ、又 皇太后陛下におかせられては出征軍人の勞苦を思召されて出動部隊に對し御慰問品を賜はりました

今回の事變に際して擧國一致緊張の裡にも沈着の態度を失はず、畢つて國防獻金其他の資を獻じ愛國の至誠を捧げつゝあることは洵に喜ばしきことで、一面また將兵をして後顧の憂ひなからしめ、軍人遺家族の扶助についても益々意を注がれ待つあらんとするは洵に心強い至りであります、願はくはいよ／＼官民力を合せ我國威發揚をはかると共に、東亞時局を安定し以て宸襟を安んじ奉りたいと存じます

我大使館員故國に向ふ

【青島十八日同盟】十七日青島に到着した日高參事官以下南京大使館員二十三名及一行に先立ち十五日青島に避難した同館員六名計二十九名は、本省の訓令に基き息つく間もなく十八日午後五時青島出帆の奉天丸で歸國の途についた、一行は同船で門司に向ふ豫定である、尙日高參事官のみは本省と打合せのため一應上京の豫定である

日清汽船被害は約一千萬弗

【上海十九日同盟】十八日支那側の蠻行で沈沒せしめられた日清汽船會社所有船六隻、曳船、小蒸汽等の被害は約一千萬弗の見込である

更に南京軍用飛行場襲擊
敵に大打擊を與ふ
集結中の廿一機を破壞

【上海十八日同盟】去る十五日以來四日間に亘る我海軍航空隊精鋭の猛烈果敢な空襲により、南京、上海防衛のため配備されてゐた各地空軍根據地は完膚なきまで打擊を蒙つたが、我○○機は更に十八日午後南京郊外軍用飛行場を襲擊し、同地集結中のファイアット機二十一臺を破壞、支那空軍に大打擊を與へた

新手の敵に猛擊を加ふ

浦東の敵軍を反擊

【上海十九日同盟至急報】十九日午前零時四十五分浦東の敵軍は執拗にも我軍艦に對し再び砲擊を開始したので、我が方も直ちに反擊を開始し交戰十五分にしてこれを沈默せしめた、敵陣地は我砲彈を浴びて各所に猛烈な火災を生じ、十三夜の月澄みわたる浦東上空は天に冲する火焰に彩られ凄壯な情景を呈して居る

【上海十八日同盟】十八日午後十時半浦東にある敵は我○○隊に向け野砲を以て砲擊し來たつたので、我方は直にこれに應戰猛擊を開始し交戰三十分にして敵を遂に沈默せしめた

【上海十九日同盟】閘北及び楊樹浦方面に進出してゐる敵は第八十八、第八十七、第五十六、第五十七の四ヶ師と約一萬の保安隊であるが、是らは過日來の激戰で大損害を受け、殊に最初前線に出動してゐた八十八師の如きは兵數の半數を失ひ、黃梅興旅長以下多數の幹部將校死傷したが、數日前より第十一師、第五十九師の新手の兩師は龍華方面より浦東方面に進出して、我が軍の背後を脅威しつゝあるので黃浦江上の我が軍は早くもこれら支那軍に猛擊を加へたが今朝も九時頃より砲擊を加へ敵に大なる損害を與へつゝあり

租界內の支那避難民
食料品を掠奪暴行
上海に暴動勃發の氣配濃厚

【上海十九日同盟】イギリス租界フランス租界に雪崩込んだ支那人避難民は二十萬を算し、彼らの多くは着のみ着のまゝで飢餓に迫はれ租界街上を半狂亂の狀態で彷徨しつゝあり、食料品の掠奪暴行など隨所で行はれ工部局當局必死の努力にも拘らず、全市に亘り食料掠奪騷動が頻發せんとする氣配濃厚となつたので、これがため避難民の數多く且人氣の最も惡いフランス租界では、これら避難民を南市及徐家匯方面の租界外に追放し租界內の治安維持に必死の努力を續けてゐる

支那軍は民家に放火を企つ
英警備隊發見

【上海十八日同盟】本日午後十時頃支那軍正規兵十數名が租界北河南路において民家に放火せんとして居るのを、同地域警備についたイギリス陸軍警備隊が認め消防署に急報したので、午後十一時頃これを鎭火せしめることが出來た、右は支那軍が租界攪亂のため行つたものなることがイギリス側によつて確められた

今朝迄の戰況
武官室發表【午前六時半】

【上海十九日同盟】午前六時半武官室發表

一、昨夜華軍○○入港、更に有力な增援隊來着せり

一、今朝午前零時より二時迄の間に敵兵數百名東華紡附近に來襲、租界侵入を企てたが、昨日來援の陸戰隊增援部隊が直ちに猛烈な反擊を加へ激戰二時間にて之を擊退、敵は數十の死體を遺棄して逃走せり、我が方の損害極めて輕微、その他戰線全く平穩なり

一、敵機爆擊らしきもの數機昨日午後九時頃來襲、陸戰隊附近、陸軍武官室附近、北四川路西方電話會社附近、虹口地帶に燒夷彈を投下、概ね不發に終りたるも電話會社附近のもの發火し火災約二時間に及ぶ、又同方面警備中のイギリス陸軍はあやしき行動をなせる支那人數名を逮捕せりとの情報あり

一、昨日午後十時頃より浦東側より野砲、小銃、機關銃を○○に向け亂射したるを以て、○○及○○艦○隻は直ちに猛烈なる砲火を開き激戰約二時間の後殲滅的打擊を與へ之を沈默せしむ

一、十五日午前五時浦東三井倉庫の石炭倉庫火災を起し、今朝に至るも尙延燒中

一、今朝來我が海軍飛行機○○機は閘北、江灣、吳淞方面の偵察又は爆擊を行ひつゝあり

一、蕪湖には敵軍が集結中なるも我が飛行機は昨日數回に亘りこれに打擊を與へ、鐵道線路を破壞せり

福井總領事代理より外務省への公電

【東京電話】十八日青島に在る福井南京總領事代理より外務省に次の公電が到着した

一、南京引揚げに先立ち南京政府外交部に對し日清汽船ハルク及岳陽丸、大成丸の保護及保管方を書面を以て依頼しおきたり

一、その他重要物件については南京政府外交部及その他要人立會のもとに封印を施せり

一、引揚げ邦人住宅及在留財産については南京市長宛書面を以て保護を依頼せり

一、上海日本婦女子一千五百名は長江丸にて十八日午後八時長崎に向ひ出發せり

一、上海にて勤務中負傷せる秋葉課長、楠原書記生は治療の爲め最近の便船にて長崎に歸還の豫定

一、南京大使館員引揚げに際しアメリカ大使館員の好意を寄せられしアメリカ大使館及濟南領事に對し、上海に在る川越大使は上海アメリカ總領事館を通じ、ジョンソン大使深甚の謝意を表せり

一、支那軍の不法砲擊によつて日清汽船洛陽丸、襄陽丸、南陽丸、瑞陽丸の四隻は擊沈、崇山丸は消息不明、その他小蒸汽船二隻掠奪せられたり

東部及閘北の敵

【上海十八日同盟】東部及閘北方面の敵は午後六時頃極めて靜寂そのもので、敵砲兵陣地よりの砲擊も鳴りを鎭めてゐる、斯の如きは戰ひ始まつて以來のことで、敵は我軍の砲擊に一時後方陣地に集結し十九日拂曉總攻擊を企圖して居ると見られて居る

上海商業中心地
安全性を取戾す

【上海十八日同盟】我精鋭なる海軍航空隊の活動により上海附近の制空權は我方の手に歸し敵の無謀なる爆擊に甚しく脅威を受けた上海商業中心地も漸く安全性を取戾すに至つたので、一時バンド方面事務所を設けてゐた香港、上海、ナショナルシチー銀行等の英米兩銀行は昨十八日より本日にかけて續々バンドに復歸し始めてゐる、しかしなほ緊急のもののみを扱つてゐるに過ぎず、邦人銀行も同樣休業狀態にある

初等學校倍加計畫の
年限を短縮
道學務課を部に昇格

本府學務局は愈々本年度から初等學校の倍加計畫を樹立し、一ヶ年一千餘學級を十ヶ年計畫によつて設置することに決定、南總督の半島施政五大政策による教學刷新に向つて邁進してゐるが、更に現時の社會情勢から見てこの計畫を早急に解決する必要に迫られ鹽原學務局長の着任によつて具體化し既に數回の局議を開いて立案中であつたが、大體の成案を得た模樣である、即ち一ヶ年一千餘學級の增設十ヶ年計畫が完成した曉には就學兒童の六割は就學出來ることになり、現在の就學希望者全部、收容出來るわけであるが、これを五ヶ年位に計畫を短縮し更にこれが各道に於ける學務課の機構を擴大し機能を充分に發揮せしめるため各道學務課を部に昇格して學務と社會の兩課を置き社會教育と一般社會關係の事務を社會課に於て執らせ學務課は充分に敎學行政を執らしめ朝鮮人の義務教育を目標として邁進せしめることゝなつた

伊太利の支那政府顧問近く歸國

【ゼノア十八日同盟】十八日上海よりの報道によれば國民政府顧問デ・ステファーニ氏は豫定の事務を終了し近くイタリー汽船ピクトリア號で歸國の途につく筈である

江朝宗氏北平市長を兼任

【北平十九日同盟】張自忠辭任のまゝ缺員となつてゐる北平市長の後任決定は各方面より要望されてゐたが、北平地方治安維持會は十八日の常務會において江朝宗氏を兼任せしめることを議決した、而して これが任命は全く自主的に行はれたもので冀察委員會及冀察政府と全然關係なく、右治安維持會が一歩一歩指導的地位を強化確保するものとして注目されてゐる

英商船攻擊は
伊の潛水艦說
ロンドン紙は皮肉る

【ロンドン十八日同盟】イギリス政府は十七日緊急五相會議の後地中海における自衞措置行動に關する聲明を發して 今後イギリス商船が潛水艦より無警告で攻擊を受けた場合は直ちに反擊を加へる 旨決意を披瀝したが、ロンドン外交界では右警告はイタリーを目標とするものと觀測され、既にチェンバレン、ムッソリーニ親書交換により開始された英伊接近工作は早くも一頓挫を來すのではないかと注目されてゐる、最近地中海における商船の潛水艦攻擊が頻々と傳へられ、しかもその地域の益々擴大されんとしつゝあり、スペイン革命軍の舊式潛水艦の仕業としては活動範圍が廣過ぎ、結局イタリー潛水艦に最も嫌疑がかゝつてゐる、それかあらぬか十七日ロンドン駐在イタリー大使よりイギリス外務省に對し十七日聲明內容につき質問を發したのでイタリー潛水艦說が愈々確實視されるに至つた、右消息についてロンドン夕刊紙スターは十七日の社說で左の如く皮肉つてゐる

最近地中海においてイギリス商船に對する攻擊が組織的に行はれ、しかも擊沈される前に何時も決つたやうにイタリー軍艦が後をつけて來ると云ふ事實がある、この次にチェンバレン首相が親善を述る時にはこの不可思議なる偶然の一致と云ふことを忘れぬやうにして貰ひたい

南總督、諸會合を開き
我態度方針を強調
あす本府會議室で

南總督は廿日午前九時から本府高等官以上及び本府第一次所屬官公署長を第一會議室に招集して、今回北支事變に對する帝國の毅然たる態度方針を一層強調し、これが認識を新にせしめるための訓示をなし、次いで午前十時から總督室で大野政務總監、本府各局長、官房課長列席の下に各道知事に對し同樣趣旨を強調せる訓辭を行ひ、各道知事は直ちにその任地に歸り道內の民衆にこの精神を十分徹底せしめることになつた、更に午前十一時半在城新聞通信社の代表を第二會議室に、午後一時在城財界有力者を第二會議室に、午後二時中樞院參議顧問その他朝鮮人の有力者を第二會議室に招いて夫々この帝國の態度方針決意を披瀝して十分の認識と覺悟とを切望する筈である

南總督の訓示及び懇談要旨

南總督は二十日總督府高等官以上各道知事並に言論界、財界、朝鮮人有力者などを總督府に招き第二段階に入れる事態に處する半島官民の協力一致強化を訓示し、又は協力を求めることゝなつたが、南總督は右訓示又は懇談において大要支那の無反省、無謀なる行動の連續は現地解決、不擴大方針の下に極力隱忍自重し來れる態度を抛擲するの已むなき事態に立至つた、この新事態に順應し我が半島においても重大決意の下に擧國一致內鮮一體、官民一致の實を擧げ適當の措置を講ずるの要がある ことを強調し 相手の出様如何によつては國民として最惡の場合に備へるの覺悟を有せねばならぬ と新事態に對する認識と帝國の決意並に半島官民一段の緊張を促し總督府關係官廳に各道知事に對してはその善處方針を傳へ、言論界、財界、朝鮮人有力者方面には民衆の指導に萬全を期し當局の努力に一層の援助を與へられんことを求むる筈である

三角地帶密集の
敵大部隊を爆擊

【天津十八日同盟】○○部隊○○機は十八日午後三時○○飛行場を一齊に離陸し、折柄の豪大雨を衝いて南口鎭上空に向つて飛翔し延慶縣城を結ぶ一帶の三角地帶に密集の敵大部隊に對し猛烈な爆擊を敢行して敵に大損害を與へ、夕刻無事基地に歸還した

上海地區の中立案
英愈よ折衝に乘出す
日支駐劄使臣に訓令

【ロンドン十八日同盟】イギリス政府は十七日緊急五相會議の結果に基づき、いよ／＼上海地區中立化案の折衝に乘り出すに決定、十八日南京及び東京駐劄自國使臣に對しそれぞれ日支兩國政府に對し積極的に中立化案を提示する樣訓令した、イギリス政府中立化案の骨子次の通り

一、上海地區を中立地帶とし日支兩國軍隊を右地帶より撤退する

一、中立地帶の劃定は現地において局地的折衝により行ふ

一、中立地帶內の日本居留民の保護に關しては米佛兩國政府の援助あることを條件として、イギリス政府において責任を負ふ

なほイギリスは右中立案に日支兩國が同意すれば、直ちに米佛兩國政府に積極的參加を要請するはずである

中西屬を更に北支へ急派

本府は事變突發と共に北支在留朝鮮人の保護、指導のため宮田事務官、佐々木屬を北支に派遣し活動せしめてゐるが、更に應援のため本府外務部中西屬を急派することに決定した

支那宛郵便注意

各郵便局所では二十日より發分の關東州、中華民國宛外國郵便物は差出人において支障承知のものに限りこれを受理することゝなつた

人

◇中山一郎少將（朝鮮軍經理部長）新任挨拶のため十八日本社來訪

◇松谷博治軍醫大佐（第二十師團軍醫部長）新任挨拶のため十九日本社來訪

◇島田朝雄少佐（朝鮮軍司令部附）同上

◇上瀧慶北知事 十九日入城朝鮮ホテルへ

天地玄黃

ホーンベック聲明七題を發表る。ルーズヴエルト大統領の公正なる態度を讃ぶ

×

その公正を最後まで持續されんことを望む

×

支那の拙劣な列國干涉招致策見ごとに裏をかゝれてぽかん

×

支那民衆もやう／＼政府の出鱈目宣傳に氣がつき出した

×

民衆を欺き、列國を瞞着し、それで世界を渡らうとする支那の態度、これ自滅自讃の作用と氣がつかぬのか

×

皇軍を慰める銃後報國の情景、それが同時に永遠の誇りの記念寫眞でもある

×

この非常時に料理屋に盤踞して詐欺行爲に沒頭する阿呆、天誅はてき面、直ちに御用

淋病
新發賣 普及藥 男子用（一週間分）婦人用（三週間分） 一円九〇
他にない治療の特長
用量……一回〇・五—一〇・七瓦
時間……一回二分間でよし
用法……安全簡易（副作用絕對なし）
本品發賣の目的は從來より一層簡易低廉に本劑獨特の治療力を擴め患者の痛苦を一日も早く解消する爲めですから未實驗者は即刻御使用下さい。
右記の如く優れた特長にて淋病を短日時に治療する本劑の主力藥プラオン錠は、之れを慢性症に使用すれば一時的に急性症に戾し治療を容易にする新反應力ある優秀藥で、之れ全醫界の求めて止まぬ淋病の芯を取る病原を破壞し膿原を除く力が顯る强きを證明するもので、その上短日時で治るのは、特殊消炎鎭痛收斂力と殺菌强力な深行作用殺菌力とを、苦心研究の獨特方法で增强した本療法にして始めて出來る效果で殺菌力だけの從來の治療とは到底比較にならぬ位當然であります。然も便利なのは極少量の使用で充分效果ある爲、一般不快極まる局所藥（注入、挿入、洗滌）と全く相違して、挿入器具無用の爲、危險を安全に驅へ、絕對副作用なく聰明に急性慢性共に後顧の病害なき迄に根本から治療が出來ます
最少の藥價で最大効果
世界的に實驗された殺菌力皆無の內服藥や回形挿入座藥や注入藥を長らく使用して全治の見込み立たぬ慢性患者は、斯に迷ふ急性患者は本劑の如き最小藥價で迅速に效果的中する治療劑を使用せねば一生再生の見込みなく莫大な金錢を損失します。
前東京吉原遊廓吉原病院長 佐藤榮先生 發明創製

ケンゴール
ブラオンギン
代用藥ナシ 局所藥に本品の代用藥は斷じてない 日東製藥合名會社製品プラオンギン ケンゴールと特に御指定下さい
注意 先づ急性慢性共に效初は一號から治療を始め續いて二號で治療します。之れ本劑が短期治療の出來る根本で學理の承認ある本劑獨特優秀の長所であります。婦人用には三號を使用。
東京市芝區琴平町十三番地 總代理店 合名會社 河原商店
藥價 二五瓦入（約五日分）三円六十錢 五〇瓦入（約十日分）七円 八〇瓦入（約十六日分）十円
振替東京三五〇一九番 電話三田（一六八五）（一六八六）
文献進呈 日東製藥合名會社製品
全國藥店にて販賣す品切の節は直接總代理店へ
N 60

上海戰の花

勇猛・菊田部隊長 敢然敵陣に斬込む

惡戰死鬪實に十六時間

遂に壯烈な戰死を遂ぐ

【上海十八日同盟】激戰十六時間勇兵良く敵の大部隊を射懸る退、自ら群る敵に躍り込んで壯烈無比な戰死を遂げたあつぱれ皇軍の鑑―一死重き使命を果した菊田部隊長の鬼神を泣かしめる壯絶な一頁が戰場にくり擴げられた、十七日正午頃租界東部新戰地帶華徳路方面の一個旅以上の支那兵が突如租界の警戒線を越えて襲ひ來り我軍の後方を脅かさんとしてゐるので、我東部警備隊菊田部隊長は直ちに部下をして白兵戰を展開せしめた、我軍は寡兵、敵は我に數倍する大部隊を以て我に猛射を浴びせたが勇猛果敢なわが將兵は斷乎陣地を死守して應戰死鬪實に十　時間、上海戰始つて以來の長時間の激戰であつた、菊田部隊長は主力を陣地にとゞめ自分は僅かな手兵を率ゐて身を挺し敢然蝟集する敵部隊の眞只中に飛び込み軍刀を揮つて縱橫無盡に斬りまくり敵の膽を冷させたが遂に敵の猛射を浴びて壯烈な戰死を遂げたものであつた、これを見た味方は「それ部隊長を見殺しにするな」とばかり、どつと敵陣目がけて果敢な突擊を試み部隊長の亡き靈に應へた、菊田志郎部隊長は昭和三年海軍兵學校を卒業、年卅、前途を囑望された有爲の青年將校であつた

丸山大佐以下九十八柱 あす、聲なき凱旋

午後五時卅六分 龍山驛着

北支の激戰で名譽の戰死を遂げ護國の鬼となつた丸山大佐以下九十八柱の遺骨は戰友に護られて廿日午後五時卅六分龍山驛着、無言の凱旋をすることになつた、驛頭には小磯軍司令官を初め軍關係者や遺族が出迎へ、驛前廣場で一般府民の拜禮を受け徒歩で直ちに龍山偕行社に入る筈で、今月末盛大に行はれる各部隊合同告別式の日まで同所に安置され戰友や遺族によつて通夜が營まれる、その間一般の拜禮も毎日午前八時から午後九時まで許されるが、花環供物等を供へる向は廿師團副官部に申出られたいと、尚同列車は午後五時京城驛着、三十分間停車することになつてゐるので同驛でも一般の禮拜を許すことになつた

兩部隊勇士の遺骨

なほ〇〇部隊の名譽の戰死者八十七名の遺骨は廿日午前八時五十分平壤驛着列車で、〇〇部隊の戰死者廿四名の遺骨は廿一日午前二時五十三分大邱驛着列車でそれぞれ凱旋する筈である

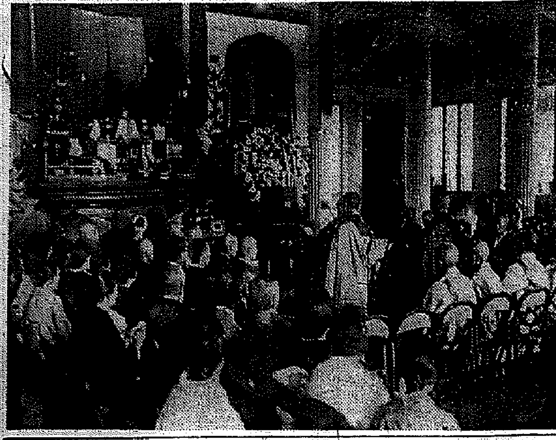

戰病歿者慰靈祭

內鮮佛敎各派聯合して 博文寺で盛大に營まる

北支事變戰歿者病歿者の慰靈をかねて國威宣揚、皇軍の武運長久祈願の內鮮佛敎各派聯合の大法會は十九日午後二時から奬忠壇の博文寺で行はれ、內地側各宗派の寺院及び朝鮮側卅一本山の代表の僧侶を始め官民各方面有志、在鄕軍人會、防護團、愛婦、國防の兩婦人會等の會員多數が參列、博文寺住職上野師を導師として盛大に營まれ約一時間で慰靈祭を終へて後高野山分院の住職龜山師が「天に代りて」といふ題で佛敎と愛國思想の渾然たる一致、正義皇軍の大乘的大慈悲心について熱辯を揮ひ參列者に多大なる感銘を與へて散會した(寫眞はその法要)

專賣報國

時局認識の懇談會開催

皇軍慰問用煙草「かちどき」を新發賣して時局認識のヒットを放つた專賣局では更に全鮮七千名の局員、從業員に銃後の專賣報國をモットーとして時局認識の一大精神運動を起すことになつた、先づ二十日午前十一時京城、大邱、全州、平壤の各地方廳、專賣局長を本局に招集して時局懇談會を開催、鈴川專賣局長より『眞に時局を認識して專賣報國の實を盡せ』と訓示するが、各地方局長は二十四日歸任それぞれ管內の全從業員に一段の緊張を促す筈である、特に各工場に働く朝鮮人職工に對しては度々講話を行つて非常時認識の徹底に努めるなど、全專賣局打つて一丸となり專賣報國の實現に邁進することになつた

集まる同情

兩手兩脚なくて手藝も裁縫も常人以上しかも二人の子を養育して幸福に暮してゐる出司久子さんの數奇な身の上話が『キング』誌に發表され、小數以上の慰物と大評判

鐵火の上海に 半島同胞決死活躍

こゝにも內鮮一體の實

上海派遣員原田事務官から本府へ達した報告によると上海の朝鮮人民會は事件發生以來數名の死傷者を出したが少しもひるまず婦女子をいたはり、愛國勞役にたえる男子二百餘名を召集し飛行場の修築、軍用船の荷役をなし、一糸亂れぬ統制下に猛活動をつゞけ十七日の如きは六十餘名が一團となり〇〇の陸揚げ等に從事、關係者の賞讚を博してゐる

引揚げ支那人 二萬人に上る

凌領事も今朝乘船

日支關係の全面的險惡化に伴ひ鮮內居留支那人は續々本國へ引揚げを開始し十八日までに既に二萬名に達し十九日午前七時仁川出帆の朝鮮郵船京畿丸に京仁地方在留支那人百數十名が乘込んだ、右京畿丸は途中鎭南浦、新義州に寄航して引揚げ支那人を收容の筈で同船には京城駐在凌領事も乘船しており在鮮中國外交官引揚げのトップを切り漸次各地機關とも引揚げを見る模樣である

陸軍村で防毒演習

龍山陸軍官舍街では時局に鑑みて防空施設のため毒瓦斯防禦面や防毒具を東京へ注文中であつたが、一部が十九日到着したので近く毎日奧さん連も飛出して演習を行ふことになつた

海軍部隊へ 御下賜の趣

海相より傳達さる

【上海十九日同盟】海軍武官室十九日午前九時五十分發表＝十八日皇太后陛下より在支帝國海軍出動部隊の軍人軍屬に對して御下賜あり誠に感激に堪へず、謹みて傳達すとの電報本日海軍大臣より第三艦隊司令長官宛到着せり

榮轉三少將 あす午後入城

第八師團司令部附宮野一郎少將第十一師團司令部附野村谷鐵三少將及び第二十師團司令部附加藤弘太少將は新任地に赴任の途、二十日

續 陣中美談

藤井特派員記

輜重兵一等兵 **金子強**

福岡縣山門郡三橋村大字　出身

南苑攻擊の際〇〇から〇〇驛に至る鐵道輸送中七月廿八日午前三時驛附近に到着した際附近に潛伏してゐた敵敗殘兵二百名の襲擊を受けて名譽の戰死を遂げた、この時金子一等兵は〇〇部隊長副官の取扱兵として乘馬と同車してゐたが敵の襲擊と共に彈丸雨飛の中に身を以て乘馬を擁護し固く扉を閉めて敵の侵入を防いでゐるうち不幸敵彈が大腿部動脈を貫通したが午前六時敵の退却するまで一言も苦痛を訴へず約三時間勇敢に防戰した、午前十時〇〇行軍引率者軍曹に「部隊長の乘馬を無事目的地まで輸送することの出來ないのは殘念だ」と告げ、天皇陛下萬歲の三唱も靜かに從容として戰死した

……×……

後備上等兵 **森田豊熊**

釜山府富平町一ノ一〇

森田上等兵は指揮班で留守宅には妻女と五歲を頭に四歲と二歲の子供があり二人の子供は二ヶ月前麻疹で生死の境にあつたが、同人及妻女の看護で漸く四歲の子供は立つ程度になり、妻女は看病の疲れから身體が衰弱し注射十數本を打ち藥料も五百餘圓に上り、同人が出征後は生計にも困難するとは明かであつたが妻女は『補ひをして生活をするから心配せず御奉公をして下さい』と健氣にも送り出した、森田上等兵も病身であり入營以來食事も半量位で心臟も非常に弱く日射病で二度も失神した時も『子供の看病は完全に盡めた家のことは妻を信じ安心した、今後は敵彈を身に浴びるのが待ち遠しい』とうわ言をいつてゐた程で、任務中でも服務の狀態も優秀で同僚が強く感激されてゐる(終)

支那人が 百圓獻金

十一日午後二時ごろ仁川府廳に一名の支那人が訪れ『私は永年仁川に居住してゐる者ですが北支事變勃發以來自分の母國とは云へ支那軍の暴戾なる態度には憤慨せざるを得ません、僅かではありますが國防獻金にして下さい』と百圓の獻金方を申出た

日活 特作 裸の町 小杉勇 二葉 十八日封切！斷然に面白い！働く者に涙ぐましい満足！ 日活多摩川作品 トーキー 拾万弗の玉手箱 黄金座

〃列車魔〃捕まる

情婦卅五人―豪奢な生活

五千圓の犯行自白

超特急〃あかつき〃をはじめ國際列車を舞臺に去る一月から暗躍し、並木町の魔窟には情婦卅五名を蓄へ札ビラを切つて豪奢な生活をしてゐた稀代の列車魔前科二犯京城沙丘町三二三林石鉉(二二)が相棒と共に十八日夜東大門署刑事部長の手に逮捕された

最近京城府內にはスリ被害が續出するので府內各署では刑事隊を督して犯人檢擧に躍起となつてゐたが右前科者林石鉉が首魁である事を突止めて東大門署林刑事部長は數日前から行方搜査中の處遂に十八日夜並木町の遊廓で遊興中を逮捕した、林は一月廿日午前七時京城驛發「あかつき」に乘込み乘客から八十圓をスリ取つたのを手はじめに京釜、京義、京元の各國際列車を舞臺に縱橫に遠くは滿洲、蘇興まで魔手をのばし約五千圓の犯行を自白、その列車稼ぎ振りには係官も驚いてゐる、同林はその金で去る三月馬山で內白石と共に配下數名をあやつり去る

相棒

新設町四七金泰運(石華)

女給

某カフェー女給丹海水らを情婦にかこつてゐたが七月下旬ごろから今度は京城府內で稼いでそれと府內の各遊廓を荒しては並木町、府中に卅五名の女をつくつてゐた事を自白し係官を笑はせてゐる、尚一味の配下の行方嚴探中(寫眞は林石鉉)

大津引揚邦人 二千名以上

【天津十八日同盟】天津總領事館では北支事變發生以來避難引揚げ邦人に對する國鐵乘車船賃割引證を發給してゐるが、十八日までに發給した數は一千四十一で既に一千名を突破してゐる、しかしこの割引證を受けずに歸國したものと更に目下船待ち中のものを加へれば結局二千名乃至二千五百名位の邦人が引揚げることになる

上海の空爆に鑑み 防空法繰上實施

臨時議會に提出

上海の空襲を目の當りに見て空を護れの聲は今や國民の聲となり本年四月一日中央政府に於ては防空法が制定され來議會に豫算を要求して實施されることになつてゐたが、緊迫せる現時の情勢から見てこれを繰上げ來るべき臨時議會に提出されることとなつた模樣である、第一線に近き朝鮮でもこれに順應し豫算を臨時議會に追加豫算として要求、これと同時に朝鮮は特殊事情もあるので施行規則その他法規の制定を行ふべく目下準備を急いでゐるがその時期は遲くも本秋十月までには公布されるものと見られてゐる、この防空法の制定によつて燈火管制等すべて法令の下に嚴重執行されることゝなるわけである、尚は內務省は特に國際防空法を施行すべく既に立案されてゐるので朝鮮としてもこの際これを施行すべく準備中である

戰地の息子からの 送金にカンく

見上げた七十爺さんの意氣

京城府鍾路町三の一一一の四五金光秦氏(七〇)は三男金都冶君が北支事變以來運轉手として活躍してゐるが十八日いくらかの金を自宅へ送つて來たので、同翁はこれを持參したところが金氏は毅然として「國のために戰場に出かけてゐるなら何故もつと國のために働かないのだ」と大した剣幕「これからは送金は不必要だから國家のため努力してくれるよう」と同時に『下さい』と申出で感激させた

平北へ二千圓

平北を荒した大水害罹災者救濟のため京畿道では十九日義捐金二千圓を平北道廳へ送金した

二十萬圓詐取した 仙道敎主ら

十五名檢事局送り

白々敎事件を契機として去る四月から江原道平康署で檢擧取調中の仙道敎事件は取調べ一段落となつたので敎主京城觀下町一〇金弼基らを初め幹部十五名を檢事局に送局することになり、うち敎主ほか六名は十九日午前十一時京城驛着列車で送局された、同敎の內容は白々敎と殆ど同一の手段で敎徒約一萬人から約二十萬圓を詐取したものであるが更に同敎の今までの邪敎と變つてゐる點は宗敎團體の看板を掲げて種々の祕密結社を組織してゐたことである

救世軍の募金

救世軍朝鮮本部では街頭募集をなした皇軍慰問金九百圓を十九日京城軍事後援聯盟に寄託した

避難者 續々長崎着

【長崎電話】日本郵船長崎丸は第二次避難者一千四百名を乘せて十八日午後二時上海出帆、十九日午後七時長崎着の見込み、又上海丸は避難者一千百二名を乘せて十八日午後二時三十分上海出帆、十九日午後四時長崎到着の見込なる旨日本郵船長崎支店に入電があつた

氣持よく愉快に遊べる ホンマチバー 廿年の歴史を持つ店 電本二三五〇番

天氣豫報 (20)

京城地方【今晚】晴れたり曇つたり【明日】晴れたり曇つたりことによると俄雨模樣

仁川地方【今晚】風弱く晴れたり曇つたり【明日】同じ

京城溫度（十八日）最高三三度二最低二四度七（十九日）正午三〇度

ルナヨシナ用プンラ ナショナル乾電池

良い束子の選定には 龜の子束子の商標と文字に御注意！ まぎらはしきニセモノあり 東京 西尾商店

37—20 スポーツ用・紳士用 マルイワ輕快車 瀟洒なるその容姿！ 輕さに乘心地に瀟灑の超高級車 進呈カタログ 鋼鐵製 全廻轉部防水式 山口の自轉車 東京日本橋小傳馬町 山口自轉車工場販賣部

郊外線開通 牛耳洞行(京城驛)(片道)午前八時、午前十二時、午後五時 四十五錢 華溪寺行(京城驛)(片道)午前十時、午後二時、同七時 三十錢 貞陵里行(京城驛)(片道)午前七時、九時、十一時、午後一時、四時、六時 十五錢 其他加平、金谷、長峴、退溪、元方面行每日、臨出車へ乘合タクシ 京城府錦町一丁目六三 電話(光)一五七三・二〇〇七番 五星自動車部

補缺募集 ●第一學年以下若干名 文部省認可 興文中學校 廣島縣安藝郡奥市平原町

ノーシンをのんだ頭の輕い朝

アヲハタママレード 風味爽やかな美味しいジャム 東京丸ノ內 中島商店

〇本町二丁目明菓賣店三階ホール 〇八月廿日午後八時 九月洋樂新譜發表會 〇特別演奏 ベートーヴエン・ヴアイオリン・ソナタ(クロイツツエル) 演奏 クライスラー 來會歡迎 ビクターレコード

淋藥の王座 ピカイチ 膿淋を速に去り膿汁を制止し尿道を清しく短時日に完全に治癒せしむ 御送金の方には送料不用代金引換請求中迄 ¥2.00 ¥3.00 ¥5.00 仁川宮町通り 川崎製藥所

朝鮮最初の 鑄物ホーロー工場完備 京城永登浦 極光工業株式會社 ホーロー看板注文にも應じます 電話永登浦五一番

REGAL 八月廿日發賣 九月新譜
小唄 喫茶店哀話 泉詩郎 映畫說明 吉田御殿 伍東宏郎 瀧蓮子
島のアンコ 藤野正夫 東京涼み唄 南玲子 藤野正夫
いゝぢやないの 南玲子 思へば昔 藤野正夫 高杉妙子
テモ意味ないわ 高杉妙子 曉の唄 谷不二男
戀の仁義 浮名の濡れ髪 谷不二男 山田和香
浪花節 愛馬の別れ 東家三樂 美男義士 鈴木照子嬢 國定忠治 東家浦太郎 大石久馬貰受 宮川左近 切られ與三郎 東天晴 乃木將軍と辻占賣り 天中軒雲月 曲師 東天紅
新漫談 お孃さんの秘密 柳家權太樓 落語 三人吉三 柳家金語樓 三勝松漫畫 青い月夜の戀 柳家三龜松 リーガル萬才 僕の商賣 リーガル千太 リーガル万吉 万才 東京万才 砂川捨丸 荒川歌江 漫才 東京見物 三遊亭川柳 一輪亭花蝶
コドモ・レコード 童謡 おはじきしましよ 相良久美子 里のお祭 白銀光子 童謡 並木の兵隊 藤田信子 童謡 小父さんのカンカン帽 鈴がなるなる 若杉雅子 服部富子 童謡 猫のをどり 坊やの夢 宮本和子 菊池和子 童謡 お伽話 迷子になつた小犬 木下健 飯島綾子 兒童優待券附
コロムビア 大衆盤 リーガルレコード

半島を壓する感激の万雷

日露戰の老武者
義憤に燃えて斷然起つ
五十八の老齡で矍鑠として意氣軒昂
第一線の軍務志願

【大田】還暦に近い老人がなんと矍鑠として壯者を凌ぐ意氣を示し從軍志願の銃後美談…主人公は日露戰に出征した戰功により勳七等功七級を賜つてゐる陸軍輜重兵伍長で佐賀縣杵島郡東川登村生れ[illegible]牙山郡塩[illegible]面牙山里農業旅館業田代猛夫氏（五八）で醫者の診斷書まで添付して次ぎやうな理由で出征を志願し當局を感激せしめた

北支事變は益々擴大して其の波及する所[illegible]我國危急存亡の秋に當り自分は年齡老いたりと雖も元來身體壯健にして務は軍務に服するの自信あり、吾家庭に於ては長男ありて家事を守り故に後顧の憂なきを以てこの際筆器と立ち戰時勤務に奉公致し度候而御採用相成度此段診斷書證明書相添へ此段奉願候也

愛國黃海號献納
載寧邑民一萬圓の基金を募集
すでに半額ト献納

【載寧】愛國の赤誠に燃ゆる邑民は曩て愛國機黃海號献納資金一萬圓を目標として募集中の處十八日第一回分五千圓を獻納の要知事を迎へて郡守室に代表者[illegible]氏から申郡守、伊東署長、立會の上献納の手續きをとつた

國▲三百圓李時複▲二百圓崔[illegible]▲二百圓金元福▲五百圓安相烈▲百圓郭炳植、朴根成、鄭在洙、張泰時、崔光植、鄭昌浩、李殖成、金瓊鎬▲二千圓舍人面金亨鎬▲合計金六千六百五十圓なほ崔炳[illegible]氏は國防費として一百圓を獻金した

沙里院でも
續々献金
朝鮮人側で六千圓纏る

【沙里院】愛國機黃海號献納資金募集につき[illegible]朝鮮人側の赤誠▲一千圓李鍾燮▲一千圓崔[illegible]▲七百圓崔東[illegible]▲三百圓梁允[illegible]

普校兒童の勞働献金

【价川】郡下北院普通學校兒童一同は愛國心に燃えて同面[illegible]工事の一部を[illegible]日から七日間に砂利を[illegible]して既に三十餘圓を得たので近日中に献納する筈である

豆勇士の銃後美談
平南でパンフレットに纏め
初等校教材に配布

【平壤】事變發生以來銃後にかけ る學生、生徒兒童に感激すべき銃後美談が續出してゐるが平南道學務課では之等の美談を取纏めてパンフレットとして道內各學校に配付することとなり目下取纏め中である、しかして出來上つたパンフレットは生きた教材とすることになつてゐるがこの銃後の豆勇士の美談を教材として使用することは時宜に適したものとして期待されてゐる

開紹出張員▲献金

【興南】十七日午後三時頃開紹出張員岡田氏が本社支局を訪れ[illegible]器材費として集めた五百四圓[illegible]

家族總動員で
叺を織つて献金
北支の飲料水缺乏ときゝ
普校生献金申合せ

【水原】郡內城湖面烏山里[illegible]金銘錯は家族九名を擁する貧農であるが北支の皇軍將士活動の模樣を聞いていたく感激し毎夜家族總動員で叺織りをし、これを賣つて得た五圓を國防獻金として烏山駐在所に提出し、又水原普通學校五年生[illegible]同六年生[illegible]同三年生[illegible]同二年生[illegible]の四名は北支皇軍の將士が飲料水缺乏に苦しんでゐるとの新聞記事をみて互に申合せ、父母から貰つた小遣錢を節約し、各自一圓づゝ貯めて計五圓を飛鳳駐在所を通じて獻金した

砂防に出役して献金
代山公普生

【釜山】富大付局にみなぎる同胞の愛國[illegible]管內成安郡代山公普校五年生一同は夏休みを利用して砂防工事に出役し七圓を稼ぎ貯めたので去る十七日五年生代表[illegible]玉源君が釜山憲兵隊を訪れて慰問獻金の手續きをとつた

陰城郡民の献金

【陰城】郡では去月三十一日郡民大會の決議に基き郡民から醵集した國防獻金千四百十四圓四十六錢を十七日朝鮮軍司令部愛國部宛送金した

感謝激勵電

【仁川】府[illegible]事變振興會社に商工會議所では十七日上海で[illegible]中の長谷川第三艦隊司令長官、日本人商工會議所、居留民團長宛それぞれ[illegible]激勵の電報を認した

後援會へ千圓

【釜山】釜山商工會議所の特別議員井上二名は北支將兵家族後援會へ一千圓を寄附した

粟飯を喰つて國防献金

【鎮南浦】これはまた涙ぐましい赤誠美談…府內碑石里[illegible]亭[illegible]さんは[illegible]勤務する息子からの送金で生計をたてゝゐるが、米の飯を粟飯にかへて節約した錢[illegible]圓を國防費に獻納した

赤誠の老翁
高射銃献納
外に献金慰問金も醵出
榮山浦の邑民感激

【榮山浦】國防義會では[illegible]邑中の愛國[illegible]の赤誠により分擔金十圓二十一錢を獻納したが內山鋪太郞氏（七〇）はさきに皇軍慰問金を三[illegible]は立ち遲れ纏まり已に四十八百五今度は府內分擔金中三百圓と高射機關銃一基代一千圓を國防義會を通じ獻納し一般を感激させてゐる

農村の一青年
從軍志願

【白川】延安邑長谷里五[illegible]九農學校[illegible]長男張大[illegible]（二〇）は日本男兒として國家非常時に安閑として居られないとて十七日延白署に嘆願書を提出して固い決意を披瀝し警察を感激させた

鐵窓から献金

【全州】刑務所では時局の重大化を徒らに在監者に知らして[illegible]せしむるを面白からずとして今次の[illegible]獻金[illegible]

端川の工事
關係者の献金

【端川】株式會社松本組端川出張所社員[illegible]工事關係者有志一同は同社[illegible]取締役[illegible]氏を代表として千一百二十七圓八十五錢、又[illegible]

十圓を國防獻金として沙里院邑當局へ寄託

【沙里院】[illegible]家族へ慰問金として[illegible]出征軍人遺家族[illegible]在夏氏は三十圓、西山サクさんは十圓、又[illegible]女中一同は赤椀六十枚を邑當局へ寄託

事變に就いては國民として[illegible]が殺死等もあり去る八日郡[illegible]り許局と日本人の覺悟に就き[illegible]した處全員大いに感動して忽ち所持金を國防獻金としたき旨申出た中には作業手當中から差引いても と申出る者もあつたが中田所長は[illegible]、結果五十人の所持金中から取纏め五十三圓三十五錢を端川署に寄託した

銃後に溢る感激の献金

西松組平尾事務所では獻金[illegible]を避けてゐた[illegible]して全員の赤誠[illegible]め三十七圓三十錢を獻金し又慰問金としては各方面から四百四十餘圓集めて獻納した

長項（[illegible]）百圓佐生[illegible]▲五十圓[illegible]內伴作▲五十圓[illegible]作由[illegible]長項[illegible]一百圓長[illegible]會一同▲十二圓也長項郵便局▲二十五圓京南鐵道會社長項支店從業員▲二十五圓殖產銀行長項支店員▲三十六圓也長項[illegible]會社員夫一同▲十三圓也長項佛教婦人會▲十二圓也長項トラック從業員一同▲十一圓也南北[illegible]會社長項工場員▲十圓也丸星運送長項支店▲三圓也三圓共働組合婦人會

統營（警察署扱）▲十圓統營木材會社職員一同▲百圓、山根

元山（憲兵隊扱）卅九圓五十錢元山國防[illegible]▲六圓五十錢岩田正己運送店▲卅圓[illegible]▲十圓[illegible]組合▲十一圓[illegible]▲十圓[illegible]

南浦（[illegible]）百圓中山役三郎▲四十圓小畑三郎▲十五圓妹尾康造▲五十圓西本願寺婦人會▲五圓田水陣外二名▲十四圓本田有志夫

水原　五圓七十三錢八選面[illegible]▲十五圓水原[illegible]四丁目刀根成[illegible]▲百三十四圓二十錢台章面安龍面[illegible]婦人會▲十圓日旺面[illegible]

群山　百圓明治町友會長▲十圓六十三錢高女內[illegible]▲十二圓六十五錢[illegible]▲六十六錢高女[illegible]▲五十圓五

平澤　三十一圓平澤[illegible]

江景（警察署扱）廿一圓江景大理教婦人會▲七十一圓八十五錢[illegible]

咸興　三十二圓五十錢東京[illegible]

馬山（憲兵分遣隊扱）一防空[illegible]▲百圓府京町[illegible]▲五十圓通町一丁目佐藤[illegible]▲三十圓[illegible]▲十八圓馬山保線區一同▲百圓馬山[illegible]國婦人會▲三圓二十錢[illegible]

馬山　三圓（慰問金）昌原郡鎮[illegible]▲三圓（同）馬山陸軍病院分院要文主▲二十一圓（防空器材費）[illegible]▲六圓四十四錢（同）府內[illegible]

慶州　二千圓慶州邑[illegible]▲五百圓慶州邑[illegible]

清津鮮銀支店窓口で
また三千圓雲隱れ
六百圓紛失事件の目星もつかぬ中に
今度はスリ公のお仕事

【清津】またも鮮銀清津支店窓口に三千圓の紛失事件が突發今回のは明瞭に本人の不注意に基くものではあるが、先頃發生した五百圓紛失事件の目星も未だつかぬ中のこととて一般に異樣な感をいだかせた、十六日午前十一時四十分頃石市木下鐵工所出張員中島德太郞氏（?）が本店へ現金を受取り窓口で現金を出さうとしたが百圓札三十枚、十圓札二十枚を作業服のポケットに入れて窓金した[illegible]からを取り[illegible]るのを發見、直ちに警察官の出張を求めて捜査したが皆目手掛りはない、當日中島氏は清津府東商會から商業銀行宛の小切手を受け商業銀行に[illegible]預金に替へてポケットに入れ、しつかり押へたまゝ鮮銀に入り窓口で手續きを終へ[illegible]をもつて出納に赴き紛失を發見したものであるが、本人の不注意もさることながら數度繰り返される同行の窓口については銀行當事者でも考慮を掛けれたいとの希望があがつてゐる、右につき成澤支店長代理は語る

お客の罪なことです、今度はなんとかして守衛をおいていたゞくことにして事故の絶滅を期したいとおもひますが何分現在の窓は狭くて困つてゐます、一般の方にも十分の御注意をお願ひしたいと思ひます

千圓献金

【順天】愛國熱にはりきる順天邑本町鄭津學氏は國防費及順天邑防護團資金として順天郡東亞興業[illegible]を通じて献金

護國の人柱
悲しき凱旋
濱地中尉以下八十七名
廿二日原隊で葬儀

【○○】悲しき凱旋—北支の[illegible]〇〇部隊の濱地中尉以下將兵八十七名は護國の人柱と化した[illegible]となつて石室大尉等に譲られて廿日[illegible]に悲しき凱旋をすることになつた、なほこれら貴い犧牲者の合同葬は廿二日午前九時から平壤〇〇〇部隊の營庭で師團葬により執行される筈である

少年掏摸團
一味三名お縄

【平壤】平南大同郡柴山面大聖[illegible]李[illegible]（一八）府內寺洞[illegible]府內西城里一九の三名は昨年末頃から平壤府內を中心に掏摸團を組織し府內の盛り場に出沒して荒し廻つてゐるのを平壤署に探知され十七日檢擧されたが、取調べの結果共同で七回約二百圓を稼ぎ仲よく山分けしてゐる事實判明、なほ餘罪嚴重追求中

釜山の火事

【釜山】十七日午後十一時過ぎ府內草梁町一七四愛國[illegible]方温突から出火、一棟四戸を全燒して鎭火したが、原因は[illegible]方の温突の不始末からで損害一千圓の見込み

眞瓜畑荒しの兄弟
番人ら二名殺傷
眞夏の深夜海州郡下の慘劇

【海州】土工の流れ込みが平和な農村に捲き起した血腥い殺人事件—十八日午前一時頃朝鮮火藥工事請負業者大林組の土工本籍慶南昌原郡大池面古[illegible]里當時海州郡西陵面栗谷里城木政夫と成萬根（?）と實兄同上成（?）の兩名は同里農民[illegible]所有の眞瓜を盜み出せることから[illegible]と口論喧嘩を始めたが、前記成萬根は刃渡り八寸の短刀で實兄成在植と共に[illegible]に相の左右兩胸部を突刺して即死せしめ更に居合せた仲裁人の同里[illegible]の兩名をも短刀で胸部を突き刺し何れも重傷を負はせた、加害者兄弟は直ちに姿を晦ましたので大騷ぎとなつたが村民達は直ちに申出でず夜明けを待ち午前六時海州署に急報、同署では直ちに非常召集を行ひ水も漏らさぬ警戒網を張り竹原署長と白沈法主任が刑事隊を督勵同署の警察隊を行ひ一方犯人搜索に活動の結果、事件を申告後七時間目の午後一時頃海州邑石溪里山中（刑務所[illegible]）に二名の家族を引連れて潛伏中の兇漢成在植を逮捕、本署に引致し引續き兄弟成萬根の行方嚴探中であるが、この主犯も既に嚴重な警戒網中に包圍されてゐるとであるから今明日中に檢擧の見込みで警員は必死の活躍中である

高飛び一歩前ご用
自動車奇禍
老人遂に死亡

【平壤】十七日午後四時ごろ平壤府黃金町電車通りの曲り角で府內向から來た二臺の自動車を一臺のみと思ひ込み先の一臺をよけて安心し後の自動車に進路を塞がれたうつかり歩きかけた際車輪に輾ね られ胸部を強打、老人のことゝて非常に重くなり[illegible]病院で手當中同日遂に死亡した

半島カメラマン總動員
愛國寫眞奉仕
銃後の姿を皇軍に贈る

銃後報國

我が全半島を擧げて皇軍勇士後援のため或は千人針、獻金、日の丸行進、各種團體の活動等々街から街へ漲るこの力強い銃後の姿をカメラに撮りこれを第一線將士に贈つて勞苦を慰め且力づける爲本社は此處に左の規程によつて國民の赤誠に溢れ滿ちる各種非常時風景寫眞を募集することになつた

◇締切　八月末日　◇大きさ　キャビネ型に一定
◇賞金　一等卅圓（一人）　二等廿圓（二人）　三等十圓（五人）
但し入賞者はこれを皇軍慰問金に獻納せられたきこと
◇送先　京城日報社事業部（皇軍慰問寫眞係）宛

昭和十二年八月

主催　京城日報社・每日申報社
後援　全朝鮮寫眞聯盟

公文書の保存にフイルムを應用
＝アメリカで新しい試み＝

世界にはもう公式の記錄を容れる餘地がだんだんなくなつて行つてゐる、每年貴重な文獻はそれらが占めるスペースのせゐに破棄されてゐる ◇

そこでアメリカの文獻の保存法には今驚くべき變化が行はれてゐるのである ◇

ロンドンの電話帳の各頁が郵便切手の大きさに縮寫されてゐることを想像してみ給へ、この厖大な册の全部が胡桃位の大きさに縮少されるのである、最小のものは顯微鏡を通じて非常に大きく寫眞に撮れるが、文書を取扱ふ新しい方法はその反對のやり方で、顯微鏡的大いさにそれを縮小する ◇

アメリカのやうな大國において國家の公式記錄は每年尨大なものになつて行く、それに火災、地震が時に起る、そこで常に增大して行く文獻を安全に經濟的に保存する問題がワシントンの科學者たちの注意を占めてゐるのである ◇

映寫機が文書の載つてゐる照明された机上に据付けられ、一時に一頁が小さなフイルムに寫される、これらの寫眞は勿論非常に鮮鋭で特別の觀察用機にかけると再び擴大され、レンズによつて大きな鏡のスクリーンに全體の大きさを投ずるのである、さうするとそれは樂に讀めることになる ◇

映畫フイルムに收めた國家の記錄は最近寫眞界の驚異である、この新しい科學は顯微鏡寫眞式文書化として知られてゐる

新刊紹介

▲ソ聯の知識（室伏高信、清澤洌編）時局知識シリーズの一部、太
盤に於てその執筆者の顏觸れが公明であり、信賴出來よう（一圓三十錢、東京・神田・小川町二、靑年書房）
▲文教の朝鮮（八月號）特輯國語の本義（三十錢、本府學務局、朝鮮教育會）
▲月刊文章（九月號）二十錢、東京・麹町・下六番町四八、厚生閣
▲東洋經濟（八月號）五十錢、東京・日本橋通二・日本橋ビル、相模書房
▲統計時報（第七十號）三十錢、東京・麹町・大手町、內閣印刷局
▲觀察（八月號）四十二錢、東京品川・東大崎四ノ二二二、觀察發行所
▲文藝（九月號）創作「白衣作業」中本たか子その他坪田、平田「今日の中國文學」鹿地、武田、齋論菁野、感想中條（六十錢、東京・芝・新橋七ノ二改造社）
▲北支事變畫報（第二輯）北支事變の狀況及び地圖、我が空、陸軍の偉容、銃後風景等のニュース寫眞を收めたもの（十錢、新京北安路、滿洲國通信社）
▲東洋經濟情報（八月號）五十錢東京・世田谷・太子堂二四二、東洋經濟情報社
▲小賣店經營（八月號）集團經營研究號（東京・神田・猿樂町二ノ七、實際經營社）
▲合萠（八月號）四十錢、大連市柳町、滿洲短歌會
▲室から見た支那人（守井孝吉）六十錢、東京・神田・小川町二ノ十、高山書院
▲帝國教育（八月號）三十錢、東京・神田・一ツ橋二ノ九、帝國教育會
▲文學精神（八月號）三十錢、東京・小石川・小日向臺町一ノ三二文學精神社
▲映畫教育（八月號）十錢、大阪市北區堂島大阪每日新聞社
▲ツーリスト（八月號）ジャパン・ツーリスト・ビユーロー
▲旅行とサービス（八月號）十五錢、東京・淀橋・百人町三ノ二七九、旅行とサービス社
▲農業と經濟（八月號）「農業、國策、通貨」荒木光太郎「本邦最初の地方銀行運動」（五十錢、東京・赤坂・一ツ木町三十一、農業と經濟社）
▲朝鮮の教育研究（八月號）四十錢、京城府黃金町一、朝鮮公民教育會
▲躍進時代（八月號）五十錢、東京・四谷・畷司町十二朝鮮研究社
▲日蘭聯合通信（八月號）五十錢東京・世田谷太子堂町三八四、日蘭聯合通信社
▲財界春秋（八月號）五十錢、東京・麹町・九段三ノ一九、財界春秋社
▲少年倶樂部（九月號）新連載「天兵童子」吉川、北支事變畫報と解說（五十錢、東京・小石川・音羽、講談社）
▲少女倶樂部（九月號）新連載「栗鼠の唄」愛國小說「防空新選」海野、その他短篇及び讀物（五十錢東京・小石川・音羽、講談社）

隨筆變物集（佃功吉）

短篇集、劇集、詩集、吟詩集の四部から成つてゐる。『變物』の記事が卷頭にあるが、この一篇を讀んだ人は、必らず卷末まで讀みつゞけるであらう。『變物』といへば、本書の假名遣ひは字音通りの假名づかひになつてゐる「私は」を「私わ」と書いてゐるのを普通書いてゐる。それには著者に一つの見識と理由がある。博士級でも、學士級でも文を書かせたら恐らく滿足な假名遣ひをする人はあるまい。國語は便利に變つて行くのが當り前だ。字音假名遣ひはこれからのものであるといふのである。大體成である。『吟詩集』も變つてゐる。年以におかまひなしに、適當らしい選擇で、日本の詩をやつてゐるのである。近頃面白く拜讀した。（定價一圓八十錢也、東京市神田區駿河台二ノ四明治書房發行）

▲商業公論（七月創刊號）五十錢 京城府本町二ノ四二、商業公論社
▲國民體育（平田內藏吉編）一圓八十錢、東京・日本橋・通三、春陽堂
▲西瓜の栽培法（古谷香吉著）六十錢、東京・神田・神保町一ノ五〇、東京種苗試驗所出版部
▲佐地利用桐苗の栽培法（古谷香吉著）四十錢、同上

戰爭と財產（野田學著）

戰時經濟下における、日本の經濟の動きと、その見透しを書いたものである。それと同時に見返し得らるべき、財政、金融、産業の諸政策とその影響を書いてある。北支事變を眼前に控へて、時局經濟に對する指針ともいふべきもので心ある人の速かに一讀すべきものである。（定價一圓二十錢、東京市芝區田村町四ノ一八今日の問題社發行）

不連續線

事變と妹

事變が起つた。世の中が何となくあわたゞしくなつた。
仕事の關係から、寢るのが遲くなつた。
妹から手紙が來てゐた。
『兄さんは、私のすゝめた候補者のことを、何ともいつて來られませんが、是非、お決めになつて下さいませんか』
無理だと思つた。
『今度の事變で、近く主人も出征するかも知れません。主人に出征されたら、私は、この馴れぬ土地で一人ぼつちになります』
それに違ひなかつた。
『その意味からいつても、是非、結婚して下さいませ。さうすれば、私にもこの土地に立派な親類が出來ることになりますが、兄さんが駄目だと仰しやれば、私は男や姑の側へ歸らなければなりません』
それは氣の毒だつた。
『考へて置く』
妹へ、さう返事を出した。出してしまふと、忘れてゐた。結婚などいふことが、ひとごとみたいに考へられた。油が乘らなかつた。
妹から折返して手紙が來た。
『主人の出征も決定しました。來月の十二日は大安ですから、その日に決めて、先方へも正式に申し入れました』
おやおや と思つた。そして、初めてわれに返つた氣がした。
のんきな男だつた。

酸を吹きつけて
僞筆、僞造文書を看破

米國ノースウエスタン大學のエドウイン・オネイル博士は、最近、酸を吹きつけて僞筆や僞造文書を見破る簡單な器具を發明した、長さ五寸許りのもので、一端を檢査する紙面に當て、他の一端を口に當てゝ吹くと、硫シアン酸のガスが紙面に吹きつけられる、此のガスは普通のブリユー、又はブリユーブラックのインキで書いたものならば、どんなに巧妙に消してあつても、また漂白しても、また顯現させる性質を持つて居ると

全日本の行進曲に適す
"國民讚歌"を募集
正義の意氣と情熱を讚へて

國家が、その偉大な運命を賭けた一大試練に當面し、國民の、特に全半島の人々の愛が、一齊に動員されて、唯一つの崇高なものへ高められて行くことは、誠に慶ぶべきことであります。この民々の胸の底から盛り上つて來る、押へても抑へ切れない躍動たる國民的感情と、緊張した國家的精神、そして、それがただ日本國民であるが故の誇りと感謝の誠心、それは、雄力強く勇ましい國民の合唱となつて、高らかに歌ひ出されないで居られませうか。その合唱こそ、その歌詞こそ、最も美しい文字であり、最も巧な言葉でなければなりません。歴史の上に興隆する新らしい世代は、常に新らしい詩歌によつて先觸されてゐます。今や日本は東洋史上に一世代を劃すべき聖業に邁進し、全國民は已み難き建國の精神に結ばれて一路壯闊な陣容を推し進めつゝあります。その日本國民たるの誇り、その日本國民たるの名譽を、躍進興隆の威容と共に、國民全體が、一人殘らず合唱するに相應しい『國民讚歌』がなくてはなりません。そしてこの半島二千三百萬の合唱が、全國民一億の大合唱となり、その烈々たる意氣と、燃え上る熱情の齊和が、やがて日本帝國の正しい意志と、永遠の使命とを、全世界の人々をして認識せしめずには措かないでありませう。こゝに廣く『國民讚歌』を募る所以であります。歌詞は普通學校兒童にも充分理解され、國民歌として愛誦し易きものであり度いと思ひます。

選者
京城帝國大學總長　速水滉
朝鮮總督府學務局長　鹽原時三郎
中樞院參議　崔南善
京城日報主筆　池田林儀

一、作品の版權は京城日報社に屬す
一、應募作品は一切返却せず
一、入選作品中の適當なるものは我國一流作曲家に依囑して作曲の上、レコードとし一般に普及徹底を圖る

締切　八月三十一日
賞金　一等（一名）金二百圓也　二等（一名）金五十圓也　三等（五名）金十圓宛

宛名　京城府京城日報社內國民讚歌懸賞係宛

京城日報社

選者の言葉

京城帝國大學總長　速水滉
躍進日本を象徵し、歌つてゐる間に、身も心も勇み立つやうな歌が欲しいと思ふ。子供にもよく解るもので、大人も自らこれについて歌ふといふやうなものでなければならぬ。

學務局長　鹽原時三郎
歌詞は、素朴で力強く、曲は大衆で愉快に歌へるものが理想である。是非全靑年少年少女は勿論、半島二千三百萬民衆が合唱するやうな明朗なものが欲しいものである。

中樞院參議　崔南善
國民のすべてが、何時でも、また、何處でも、そして、何時までも／＼歌へるやうな歌が欲しい。即ち、大衆に向くものであつて、同時に、大衆が之に飛び付いて來るものでありたい。それは、魂と魂とが、ぴつたりと融け合つたものでなければならぬと思ふ。

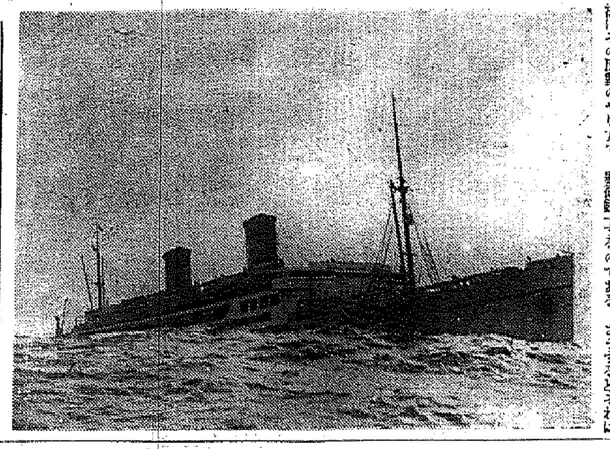

南太平洋巨浪

シドニー港を出て南太平洋を北米に向け巨浪と鬪ひながら航するマトソン・ラインのモンテレイ號です、アメリカの名女流飛行家イヤハート女史を呑んだ魔海の怖しさをこの寫眞から御想像出來るでせう

今晩のラヂオ

六時三〇分お話（東）薄暮兵卒▲七時三〇分講演（東）藤原銀次郎▲八時連續講談（東）神田伯龍▲八時三〇分長唄名曲選（東）杵屋勝五郎外▲八時五五分連續浪花節（東）吉野日合子

お化粧前の洗顔にクリンシンが一番良い！

これだけ便利なものはない

（一）お化粧前の洗顔に湯も水も要らず而も清掃力は石鹸以上
（二）お肌がシンから美しくなる
（三）化粧下クリームが全然要らぬ
（四）お化粧にトテも美しいツヤが出る

クリンシン化粧法が歐米で大流行

夏のお化粧に大評判！

（一）洗顔からお化粧の仕上げまで僅か一二分で出來る
（二）日ヤケ肌アレを防ぐ
（三）夏でもお化粧が崩れない
（四）化粧下クリームが全然要らぬ
（五）化粧にとても美しいツヤが出る
（六）化粧する程キジが美しくなる

お化粧の仕方

明色クリンシンクリームをお顏に輕くすりこみ、ガーゼか脫脂綿で叮嚀に拭きとる。（叮嚀に拭きとることが此化粧法の秘訣です。）これで毛穴の中まで清潔になります。その上にスグ粉白粉（又は水白粉）をつける。化粧下クリーム無しに僅か一二分でとても美しいツヤのあるお化粧ができ、しかも夏でもお化粧が崩れません。この化粧法が最近歐米婦人の間で盛に流行してゐます

明色クリンシンクリーム

歐米でクリンシンが大流行！

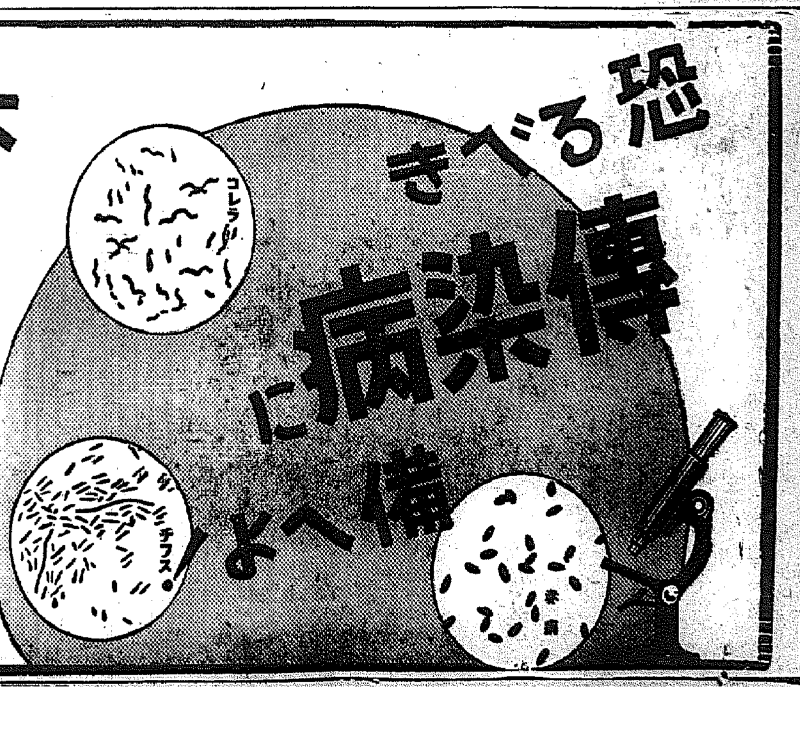

下痢速効　アドース錠

こんな時には必ずアドース錠を

夏は胃腸が弱り易いところへ恐ろしい傳染病が流行し一寸食過ぎたり不消化物を食べたりすると腹痛や下痢を起し易くそれが烈しい時は一命に關はる事がありますから直ぐアドース錠をお服み下さい

アドース錠は絕對無害の活性植物炭素で猛烈な毒素や有害な黴菌を吸著する作用があり腸內を掃除して速やかに之を体外へ排出し病魔を退治する特效を持つて居ります　殊に下痢などは即座に效果があります故に何れの家庭でも必ず一瓶を用意して傳染病に備へて下さい

藥價低廉
服み易い糖衣錠
一五錠（・二〇）　五〇錠（・五〇）
一二〇錠（一・〇〇）　五〇〇錠（三・五〇）
●他に黑錠・粒狀あり

新刊子「夏から秋への衞生」進呈

株式會社　藤澤友吉商店
大阪市東區道修町
東京市日本橋區本町
京城府西小門町

A 1261

國定忠次 （30）

長谷川伸作　岩田専太郎畫

敵討 （四）

赤堀伴左衛門の官宅で、聟事を聞いて、急いで駆つた黄和田道爾は、老眼に涙をうかべ、今、全身の泥を、洗ひ濯されたばかりの五郎左衛門に、

『不便なる奴、不便なる奴。おなじ手にかゝるとしても、百姓づれの手にかゝるとは、さぞかし、無念であつたであらう』

と、いつた。

治三郎が生きてゐて、道爾の今の言葉を聞いたら、どのくらゐ悲憤することか。治三郎でなくても、農家のものが聞いても、憫るに極まつてゐる。

代官所からも、役人が出張し、黄和田の家は、鎭魂の夜のやうに、提灯で取圍まれた。

鐵藏は、多くの彌次馬と共に、提灯のあかりに明々と照され、うろ〳〵してゐる。

が、竹の子笠に鬘、尻括げ、跣足の姿は、怪まれることなく潛んだ。

鐵藏は、見り試にあつた治三郎の弟だと、名乘つて、黄和田へ、駈れこまうかと、一時思つたが、やめた。

あんなに多勢ゐるのでは、近くへ寄り付くことが出來ねえた、と、知つてゐる。

その晩、鐵藏は、妙玉山卿牙院といふ、天台宗の圓林寺の緣の下で明かした。

朝になると、のこのこ圓林寺の庫裡へ行き、顔見知りの納所にものを訪ね朝飯を無心し、下駄を貰ひうけ、

『おらの事、默つてくだされ』

と、ひどく緊張して、口留した。

が、納所の話に、鐵藏の存職坊主が、顔谷の寺で、馬鹿者扱ひにされて居るのを知つてゐる、でいい加減にあしらひ、

『よろしい、よろしい』

と、輕く答へた。

鐵藏は、その足で、きのふに續く雨の中を、荒町の裏通り、黄和田の家へ行つた。治三郎の死體が、どうなつたか、考へもしない。

黄和田の家の香煙が、裏街へはひると、芬々にほつた。

紋付袴の男が、むづかしい顔をして、續々黄和田へはひつた。

鐵藏は雨具を脱いで、家の前へ寢て、

『ご免』

と、玄關に坐つた。聽したところなど毛頭もない。

『はい』

玄關にゐた者は、鐵藏の僧形をみて、怪しみもしない。

鐵藏は、からいふ時、佛前へ通るには慣れてゐる。殊勝に振舞つて、首尾よく奧へ通つた。

どの座敷も、親族縁者と弔問客で一杯だ。手傳ひの者が諸方で右往左往してゐる。

鐵藏は、五郎左衛門の死體の前へ行き、讀經中の法師の脇で、恭しく數珠を拐つて合掌し、引きさがり末座に着き、そろりそろり、見廻した。大原坊を探すのだ。

道爾が眼を赤くして坐つてゐる。それをみると鐵藏はむかつとして俯向いた。

われが眼泣き腫らすだつたら、おらは、眼泣き潰すほど口惜しいだぞ！

前谷の寺では、見込みの全くない存職坊主でも、さすがに、かういふ場所では、僧侶の形が身についてゐる、だれ一人として怪しむ者がない。

鐵藏は、あつちこつちから聞こえてくる話聲の一々が耳にさわつた。一人として、治三郎を憐れむものがない、口を揃へて言つてゐる、その代り五郎左衛門に生前、親るところで、迷惑もかけず、恨がれもしなかつたかのやうに、云ふものもない。

待つと久しくして、鐵藏は、狙ひの的の大原坊が、死體の前に現れたのを見た。大原坊は、黒色の顔色をした、見るからに力のありさうな壯漢で、けふは、紋付羽織、脇差をさして、瀟々しく離々しい。

座にゐる誰も、御一部が、大原坊を、下へも置かずもてなした。

さういふ事も、鐵藏には面白くない。

鐵藏はいかにも、大原坊の父であることを、愉快に思つてゐる樣子で、

『倅や。お役所の方はどんな首尾だの』

『赤熊樣がお直々で、上々の首尾でござる』

大原坊、鼻る傲慢だ。

日本で一つしかない完成された紅！
名デパート・藥店・化粧品店にあり　東京・大阪　三葉商會
口紅四色各三五セン　ホホ紅十三色　三〇・三五セン
クロバー　口紅　ホホ紅

お嬢さま……
よい紅をご存じすか？
あれが荒れたり色が落ちたり濁つたりするのはお止しなさい……！
此れからのお顏の日やけ止めには一番の
クロバーレモンクリーム　三五・五五セン

金　銀　白金
株式會社 石福商店
東京市下谷區練塀町
電話下谷(83)長九五九・九二九・二八五

徳永小兒科　入院隨意
醫學博士 徳永勲
西小門町(裁判所裏通)
電話(光)1960番

殺菌力大　水むしに　ポンホリン

パピリオ
外國品と争ふ
白粉 口紅 頬紅 クレーム

○曇後晴！
仕事や勉強で疲れて曇つた頭もノーシンで爽かに晴れます○

味も涼しい乳酸菌滋強飲料
カルピス
カルピスに含まれてゐる乳酸は胃腸を整へ病菌を殺すばかりでなく生理的に體を涼しくする作用を持つてゐるのです！

生理的に涼しくなる！
主成分　乳酸の他に、ビタミン、カルシウム、蛋白アミノ酸、葡萄糖を含んでゐます
買ひよい50セン

增血作用を有する
結核性解熱劑　エルボン
エルボン「チバ」特有の作用は模倣品の追從し得ざる處にしてこれ本劑が世界各國の治療界に益々聲價を高めつゝある所以なり
エルボン「チバ」の白血球增加作用の顯著なるは多年一般に知らるゝ所なるが更に鈴木博士及び加藤學士の廣汎なる研究の結果又エルボンは顯著の赤血球及血色素の增加作用をも有する事を確認せらるゝに及びエルボンの治療的價値が一層大なるを認めらるゝに至れり。對症的解熱劑の中には血毒作用を示し貧血を誘起するものあるに反しエルボンが增血作用を有する事は貧血する結核病者の治療上一大福音と謂ひ得べし。本劑は又腸チフス熱・流感・肺炎其他傳染性疾患の熱發に適應す。
瑞西バーゼル化學工業會社（粉末・錠劑）
日本總代理店 發賣元 株式會社武田長兵衞商店
特約店 東京市日本橋區 小西新・鳥居・三共
文獻は大阪市東區瓦町三和ビル内瑞西バーゼル化學工業會社日本學術部より郵呈
12—38

効力本位　男性ホルモン劑　アンドロスチン

總督認可　京城第一自動車學校
生徒募集●入學隨意●就職紹介●運轉手優遇
責任教授●設備完全●夜間教授部ノ便アリ
創立大正八年●朝鮮唯一ノ正式學校●各道試驗準備●最大完備
貴官認可練習車多數備付
自動車ヲ學バントスル者ハ他ノ追從ヲ許サヌ本校ヘ來レ
二回切手封入申込學則進呈　京城黄金町六丁目（朝鮮銀行裏）

產婦人科（入院隨意）
醫学博士 橋本吉藏
京城府岡崎町七　電龍山五八〇番

黃金座
十八日より六日間
北支事變ニュース　2,00　6,40
メトロ　拾萬弗玉手箱　2,10　6,50
日活　裸の町　11,30　3,40　8,20
（純文學の完全映畫化）
各席全部大人五十錢　學生三十錢　小學生二十錢

京龍館
十九日より二十二日まで四日間
大學の赤ん坊　岡部正三郎・大山健二主演
この親に罪ありや　坂本武・飯田蝶子主演
女のまこと　北見禮子・志賀靖郎主演
◎大衆席20錢小學生10錢◎毎日正午より三回入替なし

ワカゲキ
十九日より五日間　毎夜三回　大人三十錢　學生小人二十錢
冷房完備
1, 空の文化　2,40　6,40
2, 踊る三十七年　11,30　3,10　7,10
3, 大阪北支事變ニュース　南國太平記豫告　1,00　4,40　8,40
4, 樂園の合唱　1,15　4,55　8,55
（二）ワーナー作 ディック・パウエル主演（四）入江たか子　高田稔　岡讓二外　P・C・L全ユニット作品

明治座　松竹キネマ
十四日より時間表
朝日ニュース　11,30　3,10　7,00
惡魔の人形　11,40　3,20　7,10
京日ニュース　1,02　4,42　8,32
衣裳花嫁　1,18　4,58　8,48
次週　飾窓・愛に生きる者　夜の鋼上映

京城劇場
八月十八日より毎夕六時半開演
内容充實せる 桂憲一郎一座
新狂言
1 旭日の門松
2 最後の油娘
3 蟲海
4 孝子五郎正宗
5 殿兵仁義
6 不動重五郎
藝題毎日替り　特等外各等三十錢均一

喜樂館
八月十九日—二十三日—五日間
朝日世界ニュース
商船テナシテー
戀愛と結婚の書　戀愛篇
戀愛と結婚の書　結婚篇
料金　大人三〇錢　學生二〇錢均一
○午前十一時三〇分より晝夜連續入替なし
○土曜は……午後八時三〇分より

中央館
二十日より廿三日まで四日間　階下席十錢均一
若き日の一頁　佐久間妙子・山縣直代主演
コロムビア超特作
敵前上陸　市川春代主演
肥後の駒下駄
（毎日ニュース上映）
毎日晝夜二回興行　第一回 一、〇〇　第二回 七、〇〇

團成社
十九日より五日間　三回興行 十時半、一時半、七時
大毎東日　國際ニュース
朝日世界ニュース
讀賣發聲ニュース
北支事變特報

浪花館
八月十八日より
新興大泉大作　婦人倶樂部連載　ねむ　合歡の並木　高野由美、藤村讓二郎主演
新興京都超特作　無條約艦隊
鈴木澄子、淺香新八郎主演　四谷怪談
北支事變ニュース

朝日座
暑中御見舞
當分の間休演仕候

手許資金の窮迫から 預金の爭奪戰展開

—貸出との均衡恢復はなほ見込薄—

銀行經營に一轉機を齎す

地場銀行間の競合は從來貸出競爭を中心とする顧客の爭奪戰に行はれてゐたが最近に至つては預金者の爭奪が猛烈となり競爭內容が一變するに至つた即ち貸出競爭は手許資金の窮迫により却つて自制されてきたに反し手許資金の涸渇は預金者の爭奪を餘儀なくせしめるに至つた然も鮮銀東一等の融資態備によつてこの現象は更に拍車をかけられてきた感がある、然しながらこの積極的な預金爭奪戰も各行の貸出手控へに對する預金者の自衞的預金引出し、且預金者の多くが株式拂込資金徵達に迫られてゐるため銀行預金を見込むこと等によつて預金の獲得は甚だ不振で積極的な預金增加は全く期待し難い狀態である、かくて預金の增加は望み難い狀態にあり一方必需方面への貸出によつて預金高と貸出高のバランスは益々失はれるものと見られるがこの樣な現象は地場銀行としては前例のものであり、これを契機として今後の銀行經營方針に可なりの變化が表はれるものと見られてゐる

滿洲商租權 申告を要す

滿洲國に商租權を有する者は康德四年九月二十日までに滿洲國地籍整理局に申告せねばならぬことになつてゐるので今回京城商工會議所に宛てゝ注意を促がして來たが申告書其他の用紙は東京市麹町區下六番町二滿洲國協和會東京事務所に請求されたいと

台灣在米高

【台北十九日發同盟】總督府發表＝八月一日米穀現在高は總數量二百六十八萬八百五十五石である

一部銀行錢莊が 小額預金を拂戾

暴動の勃發を恐れて

【上海十九日同盟】一般經濟界は既に假死狀態に陷つてゐるが支那民間銀行の休業は既に五日に及んでゐるので一般民衆の生活難にも支障を生ずるに至り、更に虹口方面に對する敵機の爆擊以來佛國租界方面に流れ込んだ七、八萬の避難民の大部分は既に數日間全然食物を攝らず路傍に溢れてゐる狀態で、この儘推移せば暴動勃發も免れず由々敷社會問題化せんとしてゐる、この情勢に鑑み財政部では各民間銀行及び錢莊などの金融業者に對して可及的速かに開店方を勸說してゐるので交通金城鹽業などの資產狀態良好な民間銀行及錢莊の一部は昨日來佛國租界內に假事務所を設け先日公布の金融安定辦法で極限された業務の取扱ひを開始し小額預金の拂ひ戾しに應じてゐる

林業開發理事々務分擔

朝鮮林業開發會社では來月一日創立總會を開催するが營業開始後の三理事の事務分擔は左のごとくである

伊藤理事 主として事業方面、足立理事 總務監理應務方面▲小林理事（王子代表）東京駐在

鴨江發電事業 鮮滿當局の調印

朝鮮側は二十日行ふ

鴨綠江水力電氣開發會社は資本金一億圓を以て鮮滿兩地に各本店を置き愈々創立せらるゝの運びとなり鮮滿の電力需給關係は益々緊密を加ふるに至つたので兩當局では鴨綠江及豆滿江水力電氣事業に關する覺書を取交すことになり滿洲國側は十八日朝新京で國務院產業部大臣の右覺書に對する調印を了したが總督府側の調印は來る廿日午前十一時より政務總監室で總督小磯軍司令官以下鮮滿當局關係者が參集して調印を行ふことになつた

鴨綠江水電 九月上旬創立

待望の鴨綠江水利開發に關する鮮滿兩當局の覺書は一兩日中に正式調印を爲すことゝなつたが同發電調印完了次第朝鮮側の朝鮮鴨綠江水電株式會社（資本金五千萬圓）は九月上旬創立の運びとなる筈でその出資は長津江水電、朝鮮送電、東拓の三社にて引受け會長又は社長には野口遵氏の就任を見る豫定である

鮮銀の殖銀融資

短期貸の形式をとる 利率は四分二厘か

鮮銀の殖銀への融資資金融通については兩行の間に懇談なき連繫が成立し今後殖銀の生產擴充に要する資金其他必要なる季節資金の放出については鮮銀も從來の行きがゝりを一掃して可及的の條件にてその資金を融通することになつた模樣である、しかしてこの融通の方法としては今春以來屢々融通してゐる如き短期の貸出形式をとることになる模樣で差し當り三千萬圓程度を限度として必要に應じその都度融資することになる模樣である、融資條件は嚴秘に附されてゐるが鮮銀は九月より殖銀の債券擴張が行はれ五千萬圓の餘裕ある資金を得た機會でもあり又限外發行稅が三分であることを考慮してもその融通利率は年四分乃至四分二厘以上には出まいと見られてゐる

朝鮮産金令

近く立案終了

朝鮮の產金令は目下鑛山課に於て立案中であるが近く法制室に廻付し制令を以て公布される筈である制令の內容は內地の產金法と殆んど同一で强制買上げ、睡眠金鑛の採掘强制及び必要に應じ施設の改善を命じ得ることになつてゐるが唯朝鮮は內地と稍事情を異にし小產金業者が多く大企業家が少ないといふ關係上多少事務的取扱ひに於て內地と違つた部分がある筈である

北支經濟調濟に

本府外務部で係官派遣

戰禍の北支も皇軍の威武に着々治安回復を見てゐるので總督府ではこの際北支との貿易を充分に調査し速かに對策を樹立のため一兩日中に外務部では中西囑託を現地に派遣し在北支朝鮮人保護に努力すると共に早くも經濟提携の下準備を固めることゝなつた

高周波視察に 鳥飼博士 城津に赴く

城津の日本高周波重工業は去る十日朝鮮電氣からの送電開始で操業を始めたがその後の狀態は頗る良好の模樣である、同社顧問京大教授鳥飼博士は十八日京城通過城津に向つたが數日同地に滯在し操業狀態をみることゝなつた

對支關係は 國策に順應す

第五十六回通常株主總會席上 加藤鮮銀總裁演述(三)

前年來在支邦人中小商工業者間には蓼りに有力なる本邦側金融機關の進出を翹望し、我領事館又其の必要を力說して中央に具申せらるゝ所ありし等により、當行は遂に其の國策に順應し先以て在上海の

上海銀行 に對し極力支援を爲すことゝなりし結果、去る三月同行株式の過半數を買收すると共に、資本金を十萬弗より二百萬圓に增額し、著しく其の機能を强化する所ありしを以て今後在支邦人の發展上必ずや相當の貢獻を爲し得べきことを期待し居れり、當時興支那經濟視察團渡支の事あり予も又慫慂を受けて一行に參加し上海及南京に於ては努めて多數の支那側要路者との間に腹藏なき意見を交換し、京城に歸任したるが、予は昭和九年の渡支以來我國の對支經濟工作に關し、各種の機會を捉へ彼我の當路識者に對して獻策進言を試み、以て極力日支國交の打開に微力を致し來れり、而も支那側の無自覺は遂に這次の不幸なる事變を惹起するに至り、洵に遺憾に堪へざるも、事此處に至つては國力を擧げて禍亂の病根を芟除し、以て其の覺醒を促すと共に、彼本源の道を講じ、一日も速かに眞の和平の到來せんことを衷心より冀求して已まざる次第なり、支那に於ける

當行店舖 は天津支店、青島支店、同旭街出張所、北平支店、青島支店及上海支店なるも今日迄の處 幸にして別段の異狀なく經過し居れり、只甞て當行より冀東銀行に派遣し置きたる行員三島恒彦君が不幸にして通州虐殺事件の犧牲となり、其の公務に殉ぜられたるは眞に痛惜措く能はず 各位と共に只管其の冥福を禱るものなり、而今回の事變が北支に端を發したるに基因し、事變の展開並に其の動向が當行業務の消長に緊密なる關係を生ずるに至れるは自然の勢にして、既に政府に於かれても差向き軍費支辨の通貨として現地に於て朝鮮銀行券及朝鮮銀行

仕拂金票 を使用することに決定を見たるは、當行として倍其の責任の重大なるを痛感する次第なり、仍て事變突發の直後、公森副總裁は天津に急行、皇軍を慰問すると共に、現地行員を激勵し具さに其の實狀を調査して此の程歸鮮せるにより、其の報告に基づき政府とも充分の連絡を保持し居れり、以て國策順應に遺憾なきを期し居れり、朝鮮、滿洲其の他に於ける

最近の經濟界は略前叙の如し、而して本邦の財界は世界經濟の複雜多難なる間に處して、前途容易に樂觀し得ざるものあるのみならず最近勃發せる北支事變により我國對支關係は正に危局に陷らんとしつゝあるを以て、擧國一致我が國力を傾倒し、之が是正挽回に努めざるを得ざる時機に當面しつゝあり、而も此の間當行として、滿洲に於ける業務を滿洲

興業銀行 に讓渡したる後の第一年を迎へ、最も善處を要するものありしも、內外の大勢に順應して經營上遺憾なきを期すると共に、新に鮮滿國境の要地を扼する新義州に支店を開設し、以て倍業務の伸展を圖り、最善の努力を試みたる結果、幸に相當の成績を收め得たるは欣快に耐へざる所なり、仍て當行は將來共に益行務の刷新充實を圖り、內鮮滿經濟ブロツクの强化に努むると共に、更に進んで日支經濟關係の挽回と好轉とを企圖し、以て重大なる責務を果さんことを期しつゝあり（完）

貨車はあまり 各驛に滯貨なし

輸送制限に脅えて

鐵道局の輸送制限は朝鮮よりも內地に意外の反響を與へ內地積朝鮮向貨物の船車連帶輸送は殆ど杜絕狀態に陷つてゐたが、輸送制限の再三に亘る緩和があつたに拘らず輸送制限の聲に脅え却つて鮮內驛頭の荷動きは依然不振を極め、却つて貨車繰りは頗る餘裕のある狀態を示し各驛の滯貨は全然ないといふ皮肉な現象を來してゐる、一方內地よりの移入品の運賃輸送は船腹が去る十三日より制限を緩和したので內地よりの移入貨物も漸次增加し舊に復することになる模樣である

江界水力電氣 九月上旬創立

七月三十日附を以つて認可された江界水力電氣は來る九月三日創立を見る筈であるが資本金は五千萬圓で東拓が八割森系が二割を出資することになつて居り社長は東拓より入る筈である尚ほ本社は平北江界に置き發電工事は略二箇年を要する見込みである

朝取證券米豆取引員
株 京城黃金町
米 仁川本町
吉村榮左エ門商店
營業內容案內進呈

熊谷保佐氏 海南產業入

朝鮮拓支店長熊谷保佐氏は東拓系のマニラ麻を主とする海南產業會社（資本金三百萬圓）の專務取締役として東拓代表入社する事に決定、氏は二十日午後二時四十分釜山發東上する由

仁川府海岸町三丁目
朝鮮取引所米穀部取引員
○桑野健治商店
電話長三九番 六三九番

京春鐵道第八工區近く入札

京春鐵道の第八工區（加平を中心とする漢江鐵橋）は來る二十三日入札に附するが同工區は京春鐵道中の最大工區である

煉炭一分增配

朝鮮煉炭の上期決算案は過般の重役會の決定事項を當局に內申してゐたが一分增配の六分配がこの程正式に決定した、總會は二十日ビル同社本社にて開催

穗落

鐵道局の輸送制限の聲が響き過ぎたか荷主の自制がきゝすぎてか出荷が非常に少く各驛の貨車はガラ空きの狀態▲南鮮行貨車ばかりでなく船荷も過剩に係感があり非常時だとて緊張し過ぎ出荷を自制するのは考へものだ▲…暴利商取締りが叫ばれてゐる最中に永一瀬目二十五錢の暴利を貪つてゐる小賣商もあるとか、正に不屆き千萬▲この外値下りを食つた商品を以前の値段で賣るやうな暴利をむさぼる者の出現も豫想されるが消費者は用心が肝要▲…歐洲の武器製造會社が支那に大量の武器賣込みを策してゐるとか▲支那の事變が此等の武器製造者に利益をむさぼらせることになつてはたまらぬ

株式

一轉奔落す 新鐘賣新東買

目先尙ほ低迷か

前場 上海に於ける我が軍の苦戰は物凄い威力を發揮してゐるが一方支那軍は所嫌はず爆擊して我紡績工場の被害は頗る甚大であり鐘紡の受けた大損害は特に激甚であり復舊迄には容易ならざるものありとみられ又輸出の前途も懸念されてゐる折柄とて新鐘賣りの新東買の人氣となり今朝は新東一三九圓と一圓二高乍ら新鐘一三六圓六と同事大新七圓三と八高の寄附あと新鐘は五圓受から四圓三四の間を揉み合ひ嫌氣投物を誘ひ三三圓五と三圓一方急落を演じたが新東は八圓五と小弛みをみせたるのみにてあとは八、九十錢所に揉み合ひ場は閑散を呈し大新新は一切見送られ結局新東一三九圓一と三安新鐘一三四圓五と二圓一安他は不申と新鐘獨り安に前引

後場 前場新鐘から崩落せるあとだけに場は新東一三八圓六と三安寄り新鐘一三一圓一と三圓四方棄落し朝新三一圓丁拓新二五圓五と寄附あと新鐘は敗北の台割れを入れて新鐘は二九圓八と氣崩れたがあと一圓台に引返し新東大新は存合商狀に推移した

根本的な觀測

戰時體制の確立による統制の强化は必然的に來るべきものであるがこの統制が如何なる部門に亘つて行はれるか株式市場としては從來の如き獨善的な統制思想によつて行はれはしないかを多分に懸念してゐる軍需工業も國家權力の下に置かれて生產擴充に邁進せねばならぬのであるが之に附隨して來はしないかと懸念するものは利潤の制限であり高率配の抑制である統制が强化されて來ると投機思惑への壓迫もある戰時體制下に於ける投機思惑は飽に戒しめねばならぬ事は云ふまでもないがさりとて株式市場を委縮せしむる事はやがて金融界へ致命的な打擊を與へる事になりはしないかと懸はれるし統制の方向も又相場に讓らたものであるこの際國策順應を避けて三原則を遂行して行かうと云ふのであるからそこには幾多の難關もある又金融統制もある又金融統制も必至である生產擴充其他の急施を要する資金を先にして其他は後廻しにする中央銀行の統制下に市中銀行の協力を求めると云ふ譯であるが之に偏すると株式金融の疎通はお預けとなる憂がある現在の不安が金融の行詰りから來てゐる事と考へると市場人も漫然と强氣は持てないと云ふにあるらしい併し之は惡い方のみを考へた時であつて今日の情勢下に於て株式市場を沈滯せしめて擧國一致は成立ち得ないのである金融統制をやるにしてもこの點は充分考慮されるものとみてよい上海に於て紡績の受けた打擊は大きいし又其他在支工場を持つ紡績の打擊も激甚であるからかゝる所から市場全般の空氣を惡化せしめたのであつて今少し惡い所をみせるかも知れぬが戰時體制の見透しがつけば上に行く相場である

紡績株一齊安

紡績株は在支工場を持つ紡績はもとより在華紡も一齊安である藥館を懸念されてゐるからである又在華紡や在支工場は復舊までには相當大きな犧牲を拂はねばならぬのであるから引續き安い日華紡二〇三圓の安の二〇圓五東華紡二六圓丁の一圓五安內外綿は新內外共に三圓安同興新は一圓五安の四、一圓丁であり新鐘も三圓台に激落して來たので日本新新一圓安其他もみな一圓から一圓五安人絹株も一流物以下一齊安であるが製品市況は一寸崩りかけてゐるが輸出に期待が持たない所で賣物續出と云ふ譯である第二帝人付前日に引續き一圓五安日レ新一圓五安昭和人絹も一圓安其他も軒並に一圓から五十錢安の氣配であつたが出合は依然として少いやうである機械株は概して變らず日立新は一圓安三菱重工は前日確りしてみたが今朝は三九圓五と一圓方反落してみた曹達新一圓安日產新も一圓五安拓新一圓安窒水新も一圓安であつた

國債 買氣萎縮 小弛む

金融情勢の前途見通し困難から賣いて買氣乏は三分半は疎ら買物に對し日興證券の防戰買で辛り保合を示したが第三回五分は五錢方小弛み佛貨債も十錢方下押した、商內は引續き困難を極めて居る

明治町覺書

鐘紡を最つ先にして惡化した相場である打擊は頗る大きいと云ふから業績の惡化が懸念されるやら增資說がケシ飛ぶやらこの所鐘紡に買妙味ないとなつてゐる在支工場を待つ我紡績會社の影響は實に大きいし之に製品市況は惡いとなつては紡績株悲觀となるのも當然の事ではある▲併し之も一時的な影響であつて永い眼でみれば之に倍した大きな收穫を齎らすものとみてよいのではあるまいかこんな事を材料にして賣込んで來ると其反動は大きからうと思ふ▲軍需株も統制懸念で買はれないのだが再び當局の見直しがついたら相當買はれる事になりはしないかと思はれる賣方の思ふまゝになつて來た相場であるからこの反動は必ず來ると思ふ▲惡材料はみな織込み濟みだ▲今の所買ひたくても買へないのだ之が戰時體制下に於ける採算基準を摑んで買はれて來る事になつたら相當大きいものとなると思ふ鐘の安値で大底入れを呈したので一寸買付いてみた連中も相場がこゝまで來ると投げざるを得ないから今少し安い所をみせる事と思ふ行く所まで行かぬと直れぬのだから止むを得ない▲新鐘も高値から百圓擧を引いた事になるからこれ以上大きな突込みはないと思ふが人氣の趨く所意外な波瀾をみせるかも知れぬがこの調子でもつて大底を固めて行くものと思はれる▲臨時議會召集を待つてそれから出直してもよい或は議會中ガタ落ち相場があるかも知れぬから靜觀に如くはなしだ

三和株式現物店 京城府明治町一丁目
十九日午後二時調 △高▲安
電話本局② 代表6101 6102 6103 6104 6105 3922

銘柄	値	銘柄	値
鮮銀新	[illegible]	日紡新	[illegible]
京電	[illegible]	日レ新	[illegible]
朝鮮紡	[illegible]	東人絹	[illegible]
南鮮	[illegible]	人造人	[illegible]
金剛山	[illegible]	東邦人	[illegible]
西鮮	[illegible]	日產新	[illegible]
東拓新	[illegible]	日石新	[illegible]
朝製鍊	[illegible]	鍾實新	[illegible]
北鮮紙	[illegible]	同二	[illegible]
全北	[illegible]	ゼネラル	[illegible]
郵船新	[illegible]	デンキ新	[illegible]
商船	[illegible]	日窒新	[illegible]
川崎	[illegible]	日水新	[illegible]
浦潮	[illegible]	メタル	[illegible]
窒水新	[illegible]	アルミ新	[illegible]
鐘紡	[illegible]	鐘紡新	[illegible]
日穀化	[illegible]	バルプ	[illegible]
電工新	[illegible]	日曹新	[illegible]
日曹	[illegible]	神戶鋼	[illegible]
日產新	[illegible]	日立新	[illegible]

大 京城府明治町二 大原現物店 代表電話本局五一三一
○本日ノ動キ 午後二時調

銘柄	値
日本新	[illegible]
日紡新	[illegible]
東新	[illegible]
同二	[illegible]
鐘紡新	[illegible]
日レ新	[illegible]
三井人	[illegible]
日本人絹	[illegible]
明治興	[illegible]
倉紡新	[illegible]
日石	[illegible]
日立新	[illegible]
日產新	[illegible]
日工新	[illegible]
電工新	[illegible]
水產新	[illegible]
日曹	[illegible]
三菱重工新	[illegible]

期米

豐作賣りも一巡 利喰に反撥

中限の解合注目

前場 今朝敗地は十萬方上旋れたるも當所は案外賣氣薄く當中出來ず先八圓八十七八と前日の止値より二錢安に寄付き利喰ひ筋の買進しにあとは更に七十七錢から四錢氣崩れせしも七錢以降は敗地高に稍々買氣を刺戟し八十三錢から九十一錢と返し尙强含に前引引

後場 前場强調に大引せるあと後場は當中不申先は八圓九十一錢と同事に寄附二錢八十錢と崩れこの浮動商狀を繰り返した

先限は頭上の好餡や作柄成績の良好を十二分に織込んでゐるわけである爲して斯くの如く極端から極端を演じて居る當中と先限が今後如何なる結末を遂げるかは先張り正米の向背と天候の推移に待つ所多きは云ふまでもなくこの好順が信濟續するときは豐作に依る農家の賣分米と割高に對する地方筋の賣物に正米標れは大いに緩和すると同時に相場も買方の見込違ひに依る反落は避け難いが一朝天災でも襲來する事になると持米筋の惡度强硬に正米標れは愈甚しくなり賣過ぎの反動は免れない譯で茲許は大いに注目に値ひするものゝ如くである

南鮮から廻る

月下仁川の正米事情を見ると京米中の大部分は當限に賣繫がれて居るのと奧地の賣物は貨車不足のため廻着が一つもない事から依然品薄であるが然し木浦大邱に於ける當中の解合成立と當所の當限が全鮮一の割高を維持して居る關係上最近は同方面から正米の賣物を推らし本日は群山から大邱に到る筈米として買つた米が三千石當限の渡米として買約が成立せしのみか本觀の如きは作柄の良好に依り賣物が

極端から極端

になつて來たが貨車廻りが惡いので地場の必需筋も買進への狀態であるから前して當限も三十三圓以上になる氣配に變つて來ると同時に今後地方の待米筋が新穀に敬懸いで來る貨車の不圓滑が緩和されると共の如きは一時に殺到する事になりはせぬかと見る向も尠なくない目下當中は全鮮一の割高を呈し正米標れを遺憾なく反映してゐるに反し

京城府明治町 源 山本源作商店 代表本局五二九一番

本日の動き

銘柄	値
商船	[illegible]
石川島	[illegible]
重工新	[illegible]
化工新	[illegible]
電化新	[illegible]
神戶鋼	[illegible]
同新	[illegible]
日曹	[illegible]
日立	[illegible]
同	[illegible]
東京人絹	[illegible]
日本新	[illegible]
東京人	[illegible]
日本人	[illegible]
昭和	[illegible]
日石	[illegible]
日產	[illegible]

當限大受渡か

納會が切迫した當限は新規賣買停止により解商內に限られて居るが栗田店を根據とする買方主力と京城及び仁米部等の賣方主力では何れも待機の姿勢を取つてゐる從つて今後の成行きに付ては一層市場の注目を惹くに至つてゐるのみか兪を根據とする全州の某買方は群山の田中より當限の渡米條件で十八日三千石の買米を買約せるので之に豐國製粉の繫米を合せると當限に對する賣方側の渡米は裕に二萬八千石となるものゝ如くである

して當限が三十三圓以上になると木浦大邱當限の解合に依りそれに引當されて居た持米筋の米が新規に賣繫がれんとする傾向もあるのでこの當限は動もすると意外の大受渡を見る事になるかも知れない狀態である

京城府明治町二丁目 今 秋田株式現物店
十九日午後二時調 △高▲安
電話本局② 5155 5156 5157 5159 5150 644 669

銘柄	値	銘柄	値
鮮銀新	[illegible]	日レ新	[illegible]
中央無盡	[illegible]	大鷲レ	[illegible]
京電	[illegible]	東洋絹新	[illegible]
東拓新	[illegible]	昭和人	[illegible]
朝鮮紡	[illegible]	二倉絹	[illegible]
朝石油	[illegible]	新興人	[illegible]
北鮮紙	[illegible]	日產新	[illegible]
パルプ工	[illegible]	日石新	[illegible]
バルプ	[illegible]	鋼管新	[illegible]
滿鐵草	[illegible]	三菱新	[illegible]
アルミ	[illegible]	重工新	[illegible]
同新	[illegible]	ゼネル	[illegible]
鍾紡新	[illegible]	日立新	[illegible]
鐘紡新	[illegible]	日曹新	[illegible]
川造船	[illegible]	日窒新	[illegible]
沙水新	[illegible]	日火藥	[illegible]
日曹パ	[illegible]	帝人新	[illegible]
大同電	[illegible]	日紡新	[illegible]
東華新	[illegible]	食紡新	[illegible]
日華紡	[illegible]	水產新	[illegible]
同興紡	[illegible]		

仁川穀物出入（十八日）

到着白米一、〇〇〇袋粗一、三八一石小麥三、五一〇叺▲再檢大豆九一八叺▲移出白米一〇、九〇〇袋大豆九七四叺

各地正米市況

銘柄	一等	二等	三等
多摩	[illegible]	[illegible]	[illegible]
銀坊主	[illegible]	[illegible]	[illegible]
穀良都	[illegible]	[illegible]	[illegible]
陸羽	[illegible]	[illegible]	[illegible]
亜玄米	[illegible]	[illegible]	[illegible]
白米丸仁一等	[illegible]		
新米先約三等	[illegible]		
多摩	[illegible]	[illegible]	[illegible]
銀坊主	[illegible]	[illegible]	[illegible]
穀良都	[illegible]	[illegible]	[illegible]
赤神力	[illegible]	[illegible]	[illegible]
陸羽	[illegible]	[illegible]	[illegible]
大豆	[illegible]	[illegible]	[illegible]

地	値	地	値
龍山三等	[illegible]	忠州三等	[illegible]
江景三等	[illegible]	金圻三等	[illegible]
海州三等	[illegible]	鐵原三等	[illegible]
南浦三等	[illegible]	天安四等	[illegible]
水原四等	[illegible]	平澤四等	[illegible]
小麥	[illegible]	沙里院三等	[illegible]
海州三等	[illegible]		
釜山（確り）四等	[illegible]	三等	[illegible]
大邱（反騰）四等	[illegible]	三等	[illegible]
群山（堅調）四等	[illegible]	三等	[illegible]
木浦（持合）四等	[illegible]	三等	[illegible]

米界六感

この當限は別項の如く賣方中堅の正米部や豐國製粉等では二萬五千石の手當米を準備してゐる所へ兪を根據とする某買方が群山で新に三千石の買米を買付けたので金融梗塞の前途を重視する一方中浪に付ては賣方中には人渡米を用意せる者はない際とて買方側にこのまゝ最後まで蹈居されたら賣方は結局踏れ上げの外ないわけである▲尤も鮮內の各市場では當中に解合が成立しそれに引當せる賣方側の手當米が殘つて行き場のない事から何所か割の高い所があつたら賣り拔けるべく狙つて居る際であるから▲當所の中限が賣方の煽れ過ぎて法外な高値を出すと所うした持米筋が新陳代謝的に賣物を齎らし買方は又中限でも多量の買米を背負ひ込む事に至らぬとも限らないが然し海陸共に輸送困難の折柄それを見越して賣方が解商內を見送る事は考へものであらう

三品 思惑買を自制か

【大阪電話】戰時經濟編成の決定は三品棉花市場に非常なる衝擊を與へ之れが爲め市價の大巾昇騰を演じ再び三品棉花取引の存否が眞劍に論議さるゝに至つたので三品取引所では十八日午後三時半三品棉上に全取引員參集を求め對策懇談會を開催の結果

一、限月を三箇月位に短縮し思惑を限定する

一、當局の意向次第では一日の値巾を限定する

一、注文を受注せず

ことを申合せ當局の意向打診の爲め中村理事長、伊藤支配人等が昨夜東上したが、當局の意向判明するまで各取引員とも自制することゝなつた

株式（十九日）

朝取短期

銘柄	寄付	大引	高値	安値
朝取 前	[illegible]	[illegible]	[illegible]	[illegible]
朝取 後	[illegible]	[illegible]	[illegible]	[illegible]
同新 前	[illegible]	[illegible]	[illegible]	[illegible]
同新 後	[illegible]	[illegible]	[illegible]	[illegible]
大新 前	[illegible]	[illegible]	[illegible]	[illegible]
大新 後	[illegible]	[illegible]	[illegible]	[illegible]
東新 前	[illegible]	[illegible]	[illegible]	[illegible]
東新 後	[illegible]	[illegible]	[illegible]	[illegible]
日產 前	[illegible]	[illegible]	[illegible]	[illegible]
日產 後	[illegible]	[illegible]	[illegible]	[illegible]
同新 前	[illegible]	[illegible]	[illegible]	[illegible]
同新 後	[illegible]	[illegible]	[illegible]	[illegible]
鐘新 前	[illegible]	[illegible]	[illegible]	[illegible]
鐘新 後	[illegible]	[illegible]	[illegible]	[illegible]
帝新 前	[illegible]	[illegible]	[illegible]	[illegible]
帝新 後	[illegible]	[illegible]	[illegible]	[illegible]
拓新 前	[illegible]	[illegible]	[illegible]	[illegible]
拓新 後	[illegible]	[illegible]	[illegible]	[illegible]
鹽新 前	[illegible]	[illegible]	[illegible]	[illegible]
鹽新 後	[illegible]	[illegible]	[illegible]	[illegible]
曹達 前	[illegible]	[illegible]	[illegible]	[illegible]
曹達 後	[illegible]	[illegible]	[illegible]	[illegible]
北鮮 前	[illegible]	[illegible]	[illegible]	[illegible]
北鮮 後	[illegible]	[illegible]	[illegible]	[illegible]
電工 前	[illegible]	[illegible]	[illegible]	[illegible]
電工 後	[illegible]	[illegible]	[illegible]	[illegible]
朝石 前	[illegible]	[illegible]	[illegible]	[illegible]
朝石 後	[illegible]	[illegible]	[illegible]	[illegible]

朝取算定と日歩

銘柄	算定	日歩	拂引
朝取	[illegible]	[illegible]	[illegible]
同新	[illegible]	[illegible]	[illegible]
大新	[illegible]	[illegible]	[illegible]
東新	[illegible]	[illegible]	[illegible]
鐘新	[illegible]	[illegible]	[illegible]
拓新	[illegible]	[illegible]	[illegible]
產新	[illegible]	[illegible]	[illegible]
日產	[illegible]	[illegible]	[illegible]
北鮮	[illegible]	[illegible]	[illegible]

朝取短期賣買高

	賣方	買方	取組高
朝取	[illegible]	[illegible]	[illegible]
同新	[illegible]	[illegible]	[illegible]

大株長期

銘柄	前寄	前引	後寄	後引
長期	[illegible]	[illegible]	[illegible]	[illegible]
東新	[illegible]	[illegible]	[illegible]	[illegible]
大新	[illegible]	[illegible]	[illegible]	[illegible]
鐘新	[illegible]	[illegible]	[illegible]	[illegible]
拓新	[illegible]	[illegible]	[illegible]	[illegible]
日產	[illegible]	[illegible]	[illegible]	[illegible]
同新	[illegible]	[illegible]	[illegible]	[illegible]

大株短期

銘柄	寄付	大引	高値	安値
東新	[illegible]	[illegible]	[illegible]	[illegible]
同新	[illegible]	[illegible]	[illegible]	[illegible]
大株	[illegible]	[illegible]	[illegible]	[illegible]
大新	[illegible]	[illegible]	[illegible]	[illegible]
日產	[illegible]	[illegible]	[illegible]	[illegible]
鐘新	[illegible]	[illegible]	[illegible]	[illegible]
同新	[illegible]	[illegible]	[illegible]	[illegible]
東新	[illegible]	[illegible]	[illegible]	[illegible]
拓新	[illegible]	[illegible]	[illegible]	[illegible]
日產	[illegible]	[illegible]	[illegible]	[illegible]
日レ	[illegible]	[illegible]	[illegible]	[illegible]
日曹	[illegible]	[illegible]	[illegible]	[illegible]
帝人	[illegible]	[illegible]	[illegible]	[illegible]
同新	[illegible]	[illegible]	[illegible]	[illegible]
鋼管	[illegible]	[illegible]	[illegible]	[illegible]
日魯	[illegible]	[illegible]	[illegible]	[illegible]

大株短期喰合

銘柄	賣	買	取組
日產	[illegible]	[illegible]	[illegible]

東株長期

銘柄	前寄	引	後寄	引
新東	[illegible]	[illegible]	[illegible]	[illegible]
大新	[illegible]	[illegible]	[illegible]	[illegible]

東京短期

銘柄	寄付	大引	高値	安値
倉紡	[illegible]	[illegible]	[illegible]	[illegible]
鐘紡	[illegible]	[illegible]	[illegible]	[illegible]
同新	[illegible]	[illegible]	[illegible]	[illegible]
三菱	[illegible]	[illegible]	[illegible]	[illegible]
新東	[illegible]	[illegible]	[illegible]	[illegible]

東京短期喰合

銘柄	賣	買	取組高
東新	[illegible]	[illegible]	[illegible]
日產	[illegible]	[illegible]	[illegible]
大新	[illegible]	[illegible]	[illegible]
東新	[illegible]	[illegible]	[illegible]

東京現株

銘柄	値	銘柄	値
東株	[illegible]	滿鐵	[illegible]
東新	[illegible]	同新	[illegible]
鐘紡	[illegible]	東拓	[illegible]
同新	[illegible]	同新	[illegible]
鐘紡	[illegible]	富士紡	[illegible]
同新	[illegible]	日石	[illegible]
東亞	[illegible]	滿毛	[illegible]

期米（十九日）

朝取仁川

限月	前場 當限	中限	先限
（一）	[illegible]	[illegible]	[illegible]
（二）	[illegible]	[illegible]	[illegible]
（三）	[illegible]	[illegible]	[illegible]
（四）	[illegible]	[illegible]	[illegible]
（五）	[illegible]	[illegible]	[illegible]
（六）	[illegible]	[illegible]	[illegible]
（七）	[illegible]	[illegible]	[illegible]
（八）	[illegible]	[illegible]	[illegible]
（九）	[illegible]	[illegible]	[illegible]
（十）	[illegible]	[illegible]	[illegible]

東京期米

限月	當限	中限	先限
前場（一）	[illegible]	[illegible]	[illegible]
（二）	[illegible]	[illegible]	[illegible]
（三）	[illegible]	[illegible]	[illegible]
（四）	[illegible]	[illegible]	[illegible]
（五）	[illegible]	[illegible]	[illegible]
（六）	[illegible]	[illegible]	[illegible]
（七）	[illegible]	[illegible]	[illegible]
後場（一）	[illegible]	[illegible]	[illegible]
（二）	[illegible]	[illegible]	[illegible]
（三）	[illegible]	[illegible]	[illegible]
最高値段	[illegible]	[illegible]	[illegible]
取組高	[illegible]	[illegible]	[illegible]
出來高	[illegible]	[illegible]	[illegible]

大阪期米

限月	當限	中限	先限
前場（一）	[illegible]	[illegible]	[illegible]
（二）	[illegible]	[illegible]	[illegible]
（三）	[illegible]	[illegible]	[illegible]
（四）	[illegible]	[illegible]	[illegible]
（五）	[illegible]	[illegible]	[illegible]
（六）	[illegible]	[illegible]	[illegible]
（七）	[illegible]	[illegible]	[illegible]
後場（一）	[illegible]	[illegible]	[illegible]
（二）	[illegible]	[illegible]	[illegible]
（三）	[illegible]	[illegible]	[illegible]
（四）	[illegible]	[illegible]	[illegible]
（五）	[illegible]	[illegible]	[illegible]
（六）	[illegible]	[illegible]	[illegible]
（七）	[illegible]	[illegible]	[illegible]
（八）	[illegible]	[illegible]	[illegible]
（九）	[illegible]	[illegible]	[illegible]
（十）	[illegible]	[illegible]	[illegible]

大阪期米喰合

限月	賣方	買方	取組高
當限	[illegible]	[illegible]	[illegible]
中限	[illegible]	[illegible]	[illegible]
先限	[illegible]	[illegible]	[illegible]

各地期米

地	寄	引	後場寄	引
兵庫	[illegible]	[illegible]	[illegible]	[illegible]
下關	[illegible]	[illegible]	[illegible]	[illegible]
名古屋	[illegible]	[illegible]	[illegible]	[illegible]
釜山	[illegible]	[illegible]	[illegible]	[illegible]
大邱	[illegible]	[illegible]	[illegible]	[illegible]
群山	[illegible]	[illegible]	[illegible]	[illegible]
木浦	[illegible]	[illegible]	[illegible]	[illegible]
南鮮	[illegible]	[illegible]	[illegible]	[illegible]

商品（十九日）

△大阪綿絲

限月	寄付大引	寄付大引
八月限	[illegible]	[illegible]
二月限	[illegible]	[illegible]

△横濱生絲

	當限	先限
前場	[illegible]	[illegible]
後場	[illegible]	[illegible]

△大阪棉花

	當限	先限
前場	[illegible]	[illegible]
後場	[illegible]	[illegible]

△大阪人絹

	當限	先限
前場	[illegible]	[illegible]
後場	[illegible]	[illegible]

△東京人絹

	當限	先限
前場	[illegible]	[illegible]
後場	[illegible]	[illegible]

△福井人絹

	當限	先限
前場	[illegible]	[illegible]
後場	[illegible]	[illegible]

△大阪砂糖

	當限	先限
前場	[illegible]	[illegible]
後場	[illegible]	[illegible]

外爲（十九日）

項目	値
倫敦金塊	[illegible]
倫敦銀塊	[illegible]
米棉	[illegible]
印棉	[illegible]
スチール株	[illegible]
アナコンダ株	[illegible]
米日爲替	[illegible]
英米爲替	[illegible]

金融（十九日）

日銀帳尻（十八日）

項目	値
發行高	[illegible]
正貨準備	[illegible]
預金高	[illegible]
貸出高	[illegible]

東京コール

項目	値
翌日拂	〇七五〇
無條件	〇七五〇
普通	〇八〇〇

鮮銀帳尻（十八日）

項目	値
發行高	[illegible]
正貨準備	[illegible]
保證準備	[illegible]

夕立勘五郎 (91)

神田伯治演 藤井耕蓬畫

猿橋々畔の言掛り

これを見て、驚いたのは女中、

女『お客樣に相濟みません、街道で惡い噂の奴でございまして、お客樣の御恩を忘れて、マア何といふ奴でございませう』

勘『イヤ飛んだお騷がしをしてお氣の毒だ、ア、後で雲助屋が來たら此奴をやつて呉れ、彼奴等の溜箱へ只乘をしちやア心持が惡い、やるといつて出した錢を持つて行く譯にやア行かねえ、歸り途に又お前の處に寄るが、毀した物もあるだらうから、どうか是で償つて置いて貰ひてえ』

茶代から酒肴の代、破損物の賠償金までも出して、二人は此處を立出で、恰度甲州名代の猿橋へ掛つて參りました。

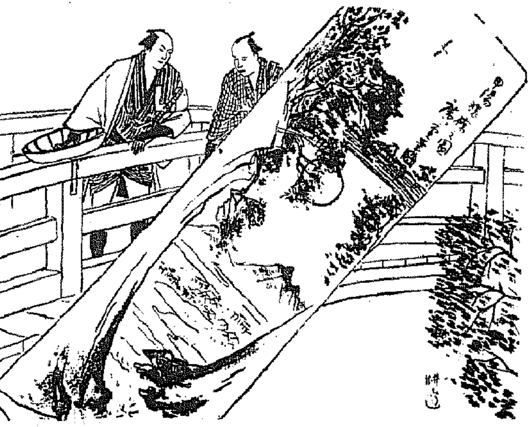

藤『ア、是だ猿橋といふのは』

勘『成程』

藤『下を見ねえ、凄いぢやアねえか、此岩は一枚岩だといふがどうだ、錢を敷いたやうな岩だな』

勘『さうかな、何でか知らねえが、紀州高野山にも一枚岩で、瑪瑙岩とか云つて、其處には地震が無えと云ふが、矢張甲州の猿橋も地震がねえさうだよ』

勘『それはさうかも知れねえ、何しろ凄いぢやアねえか、煙草を二三服喫ふ間は下へ唾が行かないといふ位なものだ』

藤『兄貴、彼方に見えるあの山は何處だ』

勘『あれは岩殿山といつて、武田信玄の廿四將の一人、小山田安房守といふ人が立籠つたが、上へ行くと井戶があるさうだ』

と頻りに二人で眺めて居る內に、俄にワーワーといふ騷ぎ、二人は氣が附いて猿橋の方をヒョイと見ると、向ふ鉢卷縮襷、中に頰冠りをして居りますのは、先刻の無法の雲助、續いて神の三吉と云ふ雲助親分を初めとして、彼是三十人ばかり、

○『サア野郎共、能くも先刻上戶澤でえれえ目に遭はせやアがつたな、其返報をするから覺悟をしろ』

勘五郎此時に、

勘『田安、親父の白刃を持つて喧嘩口論、次第によりやア脇差も拔かなけれやアならねえ、さうしたら俺の爲にもならねえ、困つたものだ、何うしやう』

藤『何うしやうたつて、脇差を拔いて俺とお前と飛込んで、逃げて呉れやアよいが、盲目蜻蛉で先方で逃げねえで斬つてでも掛りやア此方も先方を斬らずには居られねえ、併し名もねえ奴と喧嘩をするのもつまらねえ、寧そアトへ退つて旅籠屋へ着いて、土地の名主樣とか何とか云ふ者があるだらうから、それを頼んで金子の十兩もやつて無事に濟ました方がよいかも知れねえ』

勘『さうだ』

藤『あんな者と喧嘩をして斬つたり撲つたりした處で仕樣がねえ、恥なやうだが錢を使つて無事に濟ました方がよいだらう』

勘『それもさうだ』

と二人共穩かな人であるから事を好まず、引返さうと思つてヒョイと此方を見ると五六人立つて居ります

○『江戶の客人待ちねえ』

先に立つたのが甲州名物郡內織の羽織を着て、白博多の帶を締め駒下駄履、年齡は先きへ立つたのが三十八九、後に居るのは三十二三、同じやうな扮裝をして居る、如何さま博奕打の親分らしい、足拵へを嚴重にして居る、子分二人は深編笠に頭巾を包んで居る武士體の男が一人、是は所謂用心棒と云ふ奴で、平常は劍術を敎へて居る、其男が一人附いて居ります。

勘『モシ、呼び留めなすつたのは私達かね』

○『オ、お前さん方二人だ、俺は此甲州街道の鶴川といふ處に居る博奕打で、鶴川の藤次郎、是れは弟の藤五郎、アトは俺の身內の者だ』

勘『ヘエさうですか、何か私共に御用で』

京城日報
朝夕刊共十四頁
朝刊

主婦之友

慰問袋には主婦之友を!!

戰塲の勇士が一番喜ぶのは「主婦之友」です。慰問袋には「主婦之友」だけはキットお忘れなく!!

日本一の主婦之友

九月特大號
堂々誌界を壓す大盛觀

愛國美談・戰爭秘話・熱狂小説

實物大編目入大附録

秋の流行 毛絲編物集

杉山陸相の生活画報
出征部隊長の留守宅画報
北支事變はどうなるか（下村海南）
（映画物語）皇軍一度起たば
新版婚約讀本（佐伯秀男）
亡き妻を憶ふ（吉田絃二郎）

編物なら主婦之友と擧國一致の大評判!!

お子樣物でも御婦人物でも一目見たら飛びつきたいやうな素晴らしい流行型揃ひ!! 種類も斷然豐富!!

九月號が證明した編物日本一の豪華陣!!

特別附録 秋の流行模樣編の圖案集

一流先生新考案の新型揃ひ。目のさめるやうな極彩色で全部實物大の編目入り。流行の模樣編の圖案集を特に贈呈

敵機空襲!!家庭婦人はどうするか?

敵の飛行機はいつ襲撃するか判りません。その場になって後悔のないやう大至急御覽を!!

東部防衛司令部發表

戰火の北支から良人の遺骨を抱き歸る記

陣中に病みて惜しや北支の土と化した田代前軍司令官夫人の血涙記

前軍司令官 田代中將夫人 田代雪枝

出征軍人の妻と母へ贈る

銃後を護る日本婦人は一人殘らず御讀みください

本野愛國婦人會長 武藤國防婦人會長

戰時の家庭經濟を切拔ける秘訣

香月軍司令官を育てた母堂の苦心

この母にしてこの子あり。香月中將の感涙秘話

戰死軍人の妻と母へ涙の法話

日露の役に盲目となった間宮老師の有り難い御法話

間宮英宗

赤十字看護婦の愛國美談

銃後の女性軍詩画行進

通州虐殺事件!! 忘るな七月廿九日

通州の虐殺事件の眞相!! 熱血詩人西條八十先生の悲憤の長篇詩

娘讀本 人妻讀本 三部作完成

現代未亡人讀本（菊池寛）

再婚か自活か。遺兒を抱へて岐路に立つ若き未亡人の惱みに答へて生きる道を示された菊池寛先生の大評判記事

高峯三枝子と佐野周二の一問一答

人氣の頂點に立つ御兩人の珍問奇答で大評判

原節子の新歸朝第一信

『主婦之友』にだけ發表した世界的スター歸朝第一聲

產婦人科の博士ばかりで赤ちゃんの出來る秘法公開

どんな不姙の方でも玉のやうな赤ちゃんが授かる實驗濟の秘法が『主婦之友』で大評判

吉屋信子先生の待望の大悲劇小説新連載

『良人の貞操』よりも面白い大傑作!!『男の償ひ』『主婦之友』獨占の問題三部作の最高篇で人氣沸騰!!

スパイ小説 間諜の妻 山中峯太郎

支那間諜と令孃の息づまる軍事小説

菊池寛先生の禍福

女性最大の悲劇いよいよ感激と涙の高潮へ 入江たか子の豐美の表情画報も大評判

小島政二郎先生の人肌觀音

『人妻椿』以上の大傑作と割れるやうな大評判

片岡鐵兵先生の緋の蜘蛛

切迫る解答は早いがお得!!

大懸賞附 吉川英治先生の母戀鳥

お子樣も大人も大熱狂の小説!!

横光利一先生の春園

竹田敏彥先生の子は誰のもの

獅子文六先生の胡椒息子

中野實先生の新婚二人三脚

スターロマンス 櫻町公子

婦人が成功した新しい商賣の繁昌法

これならキット婦人にもできて間違ひなく繁昌するものばかり

秋口に多い子供の傳染病

腎臟病の新しい食餌療法

模範女工三千人の生活

九月のカレンダー料理

難病が手早く治る非常時向の健康術

どんな難病でも忽ち治って見違へるほど丈夫になる簡單な方法

肌をシンから白くする蜂蜜の若肌美顏法

一週間で効目がわかる素晴らしい方法です。小皺もとれる秘法

特別附録（第一）家庭マッサージ療法

病氣を治し疲れを治すマッサージの急所を殘らず發表。『主婦之友』の特別附録

特別附録（第二）秋の草花と野菜の作方

素人にも絶對に失敗のない秋の草花と野菜の作方を一目で判る画報式で公開!!

大附録五つき 六十錢（送料十一錢）

東京神田 主婦之友社（振替東京一八〇）

上海中立地帶案
英國の提案を佛正式受諾
日支兩國に提案せん

【パリ十九日同盟至急報】フランス政府は十九日イギリス政府の提案にかゝる上海中立化案を正式に受諾した、中立化案の骨子と解されるところ次の通り

(一)日支兩國に對して上海に中立地帶を設置し右地帶における一切の軍事行動を停止するやう提案する (二)中立地帶設定は現地において局地的折衝によつて行ふ (三)中立地帶における日支兩國の權益は英米佛三國政府共同でその保護に當る

南京火藥廠を爆擊

【東京電話】十九日午後四時半海軍省副官談＝連日長距離空中攻擊を敢行しつゝある我が○○海軍航空隊の○○機は今十九日もまた長驅南京を襲ひ、午後一時半頃その火藥廠を爆擊し爆彈は正しく同廠に命中、一大爆發と共に大火災を起したり

南京火藥廠

【東京電話】わが海軍機は十九日又長驅して首都南京を襲ひ火藥廠を爆擊粉碎したがこの南京火藥廠は南京の西北方郊外城壁と水流の中間にあり周圍に土壁を廻らして火藥庫彈藥兵器庫を包み、約十年前中央軍南京入りの際設立されたものであり、現在の彈藥貯藏量は不明であるが被害甚大の見込みである

奇怪な蘇聯の行動
わが總領事館砲擊に當り
支那側に明滅信號をなす

【東京電話】去る十六日夜上海日本總領事館に對する魚雷爆破事件に關し十九日確實なる方面に達した情報によれば同日事件前モーター・ボートと思しき怪艇が黃浦江上流からパブリック・ガーデンまで快速力を以て降下して來たが同地點に來るとくるつと急回轉をなし元のコースに引返して行つた事實があり、その直後爆發が起つたもので右快速艇の奇怪な行動が疑問視されてゐる、魚雷の目標は○○艦にあつたらしいが方向を誤つて總領事館の護岸に激突爆破したものといはれてゐる、今一つ奇怪な事實は右魚雷爆破と大體同時刻に浦東方面の支那軍から總領事館の建物に對し砲擊が開始されその照準は何時になく的確で我が總領事館附近に落下した、右は同日本總領事館と隣接せる蘇聯總領事館の屋上において怪火の明滅信號が行はれたため之が支那軍の砲擊に好個の目標となつた事實によるものである、これが果して惡意に基いたものであるか、または責任者が何人かに輕々に轉嫁するを許さぬが、闡明するに蘇聯總領事館が明滅信號をなしたとに對して我が總領事館において直ちに嚴重抗議の結果午後十時に至つて漸く消燈され、當時蘇聯總領事館には責任者は不在で支那人二名が殘つてゐたといはれてゐる、然るに十八日に至り蘇聯總領事代理シマンスキー氏はボゴモロフ大使の命を受けて岡本總領事に對して日本側が右支那人使用人二名を連行したこと竝に日本兵が蘇聯總領事の窓硝子を破壞したことの二點につき白々しく抗議し蘇聯總領事館建物竝に財産保護の責任は日本側にありと申出で來つた、之に對し岡本總領事は

一、蘇聯總領事館が支那砲兵の我が方射擊援助のため利用された事實は間違ひない事實でこの點に關して帝國政府は嚴重抗議をなす

一、日本兵が窓硝子を破壞云々は何等承知せず、また蘇聯總領事館保護の責任云々についてもわが方は承諾の限りにあらず

とこれを一蹴、更に今後蘇聯總領事館が再び點火信號を繰返すが如きことあらば日本側においても斷乎適宜の手段を取るの已むなきに至るやも知れぬ旨、ボゴモロフ大使にしかと傳達されたしと述べ蘇聯總領事の嚴重な反省を促したと傳へられる

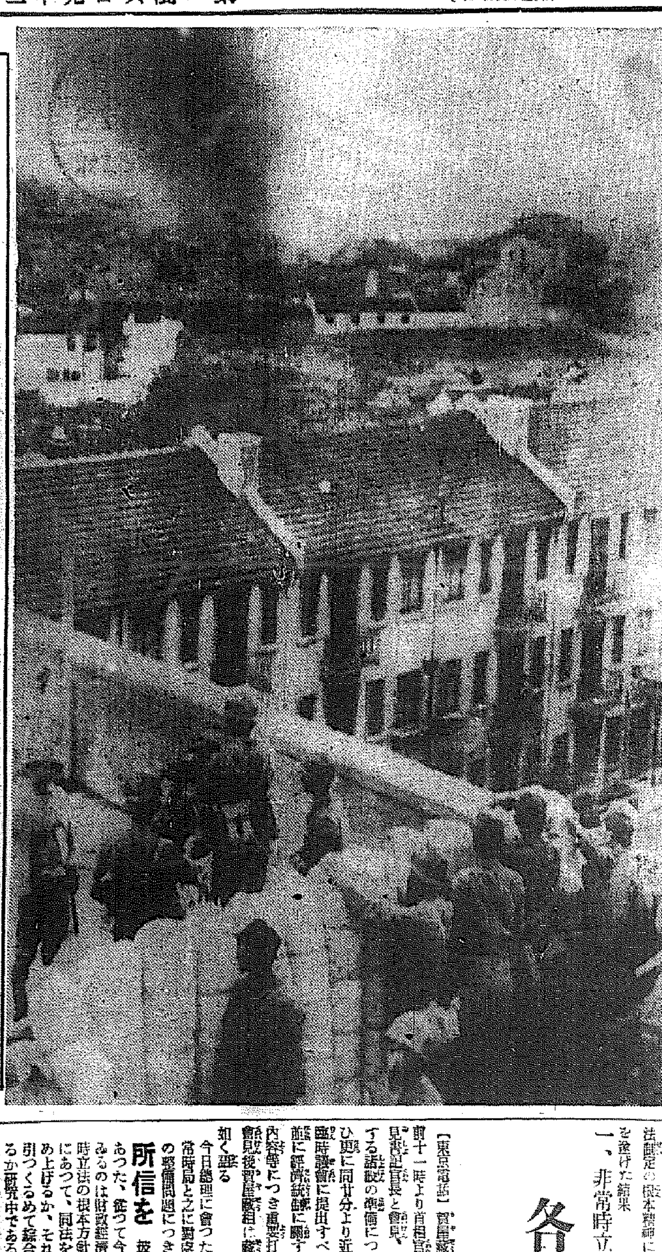

○○より○○方面を攻擊する上海のわが部隊(電送)

廣東對日戰備
高射砲百廿門設置

【東京電話】十九日某所着電によれば南支における支那側の對日戰備は愈よ着々となり廣東、香港間の水路を扼する虎門要塞には今回新たに高射砲八門を增設し合計十二門となりまた黃埔軍官學校には同じく高射砲四門を增加計八門、中山大學及び廣東要部には同じく高射砲八門を新設、更に粵漢鐵路沿線韶昌廣東間には高射砲二十六門、漢口韶昌間には同じく十八門、全線を通じて高射砲百二十門が用意されてゐる

青島市長挨拶
"平和維持に努めん"

【青島十九日同盟】大鷹總領事は十八日治安維持につき聲明を發表したが十九日午後一時沈市長も次の如き青島市民に對する青島市長の挨拶を發表した

盧溝橋事件發生以來青島市の治安と安寧を希ふが如き事態の惡化を防止することは余の不變の方針である、青島は現在支那の有する土地の一にして五十萬の支那人と數萬の日本人、アメリカ人、ヨーロッパ人が相隣して平和を熱望しつゝあり、過去數年に亙り平和のため青島市は建設途上に邁進し來れり、吾人は當地の永續的平和を確保し事件不擴大の方針は不斷に變らざる所で他の方面に存する不幸な狀態を避けるがため堪へず努力し來れり、青島市長として余は過去六ケ年のこの努力が多大の成功を齎らしたことは欣快に堪へず、余は青島市臨城の平和と秩序維持に不斷の努力を拂はんとするものなり、本年八月十三日余は青島市民に對し平和と秩序維持に努力すべしと布告せり、關係各當局の十分なる協力を得て我が方針を圓滿に遂行し得べしと確信するものなり、全市民は支那當局が力の及ぶ限り全市の平和維持に努力するものなることを信頼されんことを衷心より希望する

執拗な敵、十九路軍以上

【上海十九日同盟】北部戰線及び東部戰線は目下彼我、四、五百米を隔てゝ相對峙してゐる、敵は我が空軍の威力により

晝間は 完全に沈默してゐるが夜間に入るや我れを寡兵と侮つて我が東部戰線の四、五十米附近まで接近、我が方に機關銃、小銃の猛射を浴せるなどとゝ數日の敵は全く夜襲戰法に終始してゐるが我が方はその都度猛烈な反擊を加へて之を擊退するが敵は我れに數倍する大軍のこととて日暮れより未明にかけて入れ替り立ち替り反復襲擊し來り我が方は最後の一兵に至るまで陣地を死守せんとの決意を以て文字通り不眠不休の激戰を續けてゐる、北部戰線は

昨夜の 敵の夜襲が最も猛烈を極め我が陸戰隊の前線に肉迫し十米附近にまで接近し來つたが我が方の反擊により退却した、斯の如く兩方に至るまで猛襲を反復し來る所は到底かつての第十九路軍の比でなくまた昨夜東部戰線は正面の我れに數倍する敵の有力部隊が一齊射擊を試み、こゝに月明の下に猛烈な夜戰が展開され激戰

十六時 間遂に擊退に至り敵に多大の損害を與へ之を擊退、こゝに北部及び東部戰線にわが凱歌は揚つた

財經非常時立法
根本方針意見一致す

【東京電話】財政經濟非常時立法については賀屋、吉野兩相を始め風見書記官長、瀧法制局長官、非野企畫廳次長、松井資源局長官などと手許において種々研究を重ねてゐるが近衛首相は十九日賀屋藏相を招き風見書記官長をも加へ同法制定の根本精神に關し種々協議を遂げた結果

一、非常時立法においては各省の意見を十分斟酌して相當具體的な法律を規定すること

一、非常時立法執行機關は事變終了後と雖も一年位存續せしめて關係各省に設置すること

に大體意見一致し、出來るだけ速やかに同法案の骨子を決定し二十日の閣議に附議し若し同日間に合はざる時は二十三日臨時閣議を開き附議決定することになつた

各省に臨時部局
賀屋藏相語る

【東京電話】賀屋藏相は十九日午前十一時より首相官邸において風見書記官長と會見、臨時議會に關する諸般の準備につき打合せを行ひ更に同廿分より近衛首相と會見臨時議會に提出すべき追加豫算案竝に經濟統制に關する非常時立法內容等につき重要打合を行つた、會見後賀屋藏相は藏相官邸で左の如く語る

今日總理に會つたのは現下の非常時局と之に對應する戰時體制の整備問題につき自分の

所信を 披瀝するためであつた、從つて今問題となつてゐるのは財政經濟に關する非常時立法の根本方針をどうするかにあつて、同法を單獨法律に纏め上げるか、それとも各部門を引つくるめて綜合的のものとするか研究中であるが近く協議の上何れかに方針を決定する筈、また非常立法實施のため各省に臨時部局が夫々新設される筈でその

仕事は 事變に對處すると共に後始末をつける必要があるから臨時と言つても一年や一年半位かかることにならう、大藏省としては主として資金と事業の統制を受持つことになつてゐるが當然貿易、消費の兩部門の統制にも關係を持つことになるからこの點にも準備を進めてゐる、非常立法の大綱或は根本的の

考へ方 については二十日の閣議でお話することになるかも知れない

法案は三本立
大藏・商工・遞信に關係

【東京電話】臨時議會に提出すべき非常時經濟立法は賀屋、吉野、永井三相の間で打合の結果資源局方面で提唱されてゐる單一の立法にすることは事實上困難であり且つ對議會關係上これを避けるが妥當であるといふに意見一致し大藏省所管の金融竝に資金投資統制に關する緊急法案、商工省關係の非常時貿易管理に關する緊急法案及び遞信省所管の海運管理に關する緊急法案の三本立として立法、何れも名稱は『昭和十二年法律第何號』とし施行期間は『當分の間』と定め特に限定せざることに內定した、而して政府はこれと同時に所謂戰時經濟活動の實際的必要に應じて臨時軍事工業動員法を發動し大藏省商工省遞信省其他關係各省が各省令を公布し非常時經濟工作の實施に遺憾なきを期する方針であり、これら根本方針に關しては賀屋、吉野、永井三相が二十日の閣議席上又は閣議散會後首相官邸に風見書記官長、瀧法制局長官、非野企畫廳次長等を加へて立法案の內容細部にその相關性等に對して更に協議打合せを行ふが大體の豫定は來る二十四日の定例閣議に夫々持寄ることゝなつた

本社見學 (十九日)朝鮮總督府鐵道局從事員養成所、講師福岡貞平氏外講習生八十八名

北支民衆の「この聲を聞け」
日本の聲明に絕對信賴

天津より某所に入つた情報によれば

一、常に冀察政權に對する民間輿論の指導的地位の一半を形造る冀東北系要人連中は事變勃發以來鳴りを鎭めてその推移を眺めてゐたが、終に今回元東三省軍長張若及び元熱河救國軍部統率金紹を筆頭とする十數名の連署を以つて事變に關する左の如き聲明を發表して平津各當局に呼びかけてゐる、即ち『我等民衆は日本の聲明に賛意を表し、且つそれに絕對的信賴を置く…中略…若し已むを得ざる最後場面に逢着せんか日本皇軍の忠勇義烈は自ら抱持する正義人道の精神を以つて苛斂誅求虐政下に呻吟する華北民衆を救ふべく必置せんこと聊も疑念の餘地なし、而も現在なほよく彼は隱忍自重し支那側の反省を俟つ、願くば中華民國の少數不明の爲政者よ自らの非を三省して事態の圓滿解決を計り、東亞平和を維持し以て人類の福祉增進の大目的の達成に努力せられん事を』

一、事態勃發の當初より平津兩市商界方面の反戰、反二十九軍の空氣は現地における輿論の底流となり時日の經過と共に事態は收拾すべからざる難關に逢着し直接利害關係を持つ平津支那人の二十九軍及び南京政權への憤激は爆發し平津實業界の元老である常樹德、劉一鳴、張、榮、劉家駿、程思但、孫彩臣、李貫若、李秋撥、徐國楨、孔慈璋、王劍鋒等の諸氏は三百萬市民の聲として發表、南京政府に對して通電を發してゐる『今次華北事變の原因は悉く南京政府の第二次聯俄容共により共產黨分子及び人民戰線派が二十九軍に對する反日使嗾煽動を以て東亞の平和、華北の安定を維持せんとする日本に挑戰した、頑迷不悟の二十九軍は彼等共產黨分子や人民戰線派の利用に甘んじ連日大擧戰備を整へ空前の變亂も不可避となつた、我等華北人民は苛政虐政に泣き相次ぐ天災人禍に瀕死の瀬戸際に立つたが冀察政權の誕生により稍々小康を得たが束の間…中略…我等は最早二十九軍と冀察政權とに託する能はず、我等は二十九軍の冀察退出を望み冀察一切の外交內政の權を人民の手にとり戾し人民の自治を以つて此變を治める云々…下略…』

冀察委員會
けふ解消
一年八ケ月で終焉

【北平十九日同盟】事變發生と共に實質的に消滅その機能を停止してゐた冀察政務委員會は本日(十九日)より解散整理にとりかゝり明日(二十日)正式に解散を聲明し名實ともに消失するものとみられてゐるが、宋哲元委員長の下に一昨年十一月成立し爾後一年八ケ月間國民政府が北支に設置した最後の出店も閉ざされる譯である

北平市長に江朝宗氏就任す

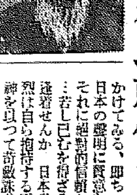

【北平十九日同盟】北平地方維持會會長江朝宗氏は本日午後市政府に至り市長就任式を擧行した(寫眞は江朝宗氏)

大野政務總監
歸任談

平北水害狀況視察竝に鴨綠江水電計畫、多獅島築港など視察を終へた大野政務總監は天谷秘書官を帶同、廿日の知事會議に參列の爲め平北知事も同道、折柄の惡天候を冒しつゝ十九日午後五時廿分京城飛行場着飛行機にて歸任したが、平北視察の感想竝に時事問題に關し左の如く語つた

平北は朔州まで行つたが同地方の水害は相當甚大なものがあり山崩れのため七十七人からの死者を出してゐる、新義州から定州に至る道路は三橋川の溢水のため殆ど全滅狀態で辛うじて視察し得た有様だ、殉職の警察官や罹災民を慰問して步いたが復舊については着々計畫を進めてゐるやうで未だ具體的數字に亙つて復舊費がどれ位要るかどうかは聞いてゐない

人

◇阿部慶南知事　十九日『のぞみ』で入城、天眞樓へ

◇孫全北知事　同上朝鮮ホテルへ

◇鄭忠南知事　同上　同

◇金川勳氏(忠北知事)十九日午後七時十五分入城本町ホテルへ

◇國分重昌氏(大邱專賣局長)同上

東西南北

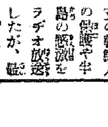

北支事變以來在支朝鮮人の保護や滿洲在留半島人の銃後の働きに繩織の活動をしてゐる本府外務部▲松澤部長が陣頭に起つて汗を流して暑さも物かはと北支從軍の宮田事務官から來る情報を持つては『北支に物資を送れよ』と商工課や水產課に連絡をとつて眞に血みどろの活躍振りだ▲數日北支の朝鮮人の保護や半島の感激をラヂオ放送したが、最近滿洲國文化の朝鮮人民會から電報が來た▲部長いぶかし氣に讀むと『私共は在支同胞の感謝を傍聽してゐた際あなたの放送を聽いて實に力強く感じ、大いに慰問方法等にベストを盡すことが出來た』といふ感謝電報▲喜ぶ部長に『放送も半島内と思つたらかうして滿洲國内にある朝鮮の人々が聽いて呉れるかと思ふと實に嬉しい』と流れ落ちる汗も平氣【寫眞は松澤外務部長】

夕刊六頁朝刊八頁

野村生命

東京・日本橋

社長　野村惠二
專務取締役　西村勝太郎
相談役　野村德七

社說

軍事後援聯盟

北支及上海方面に必死の活動を續けつゝある皇軍の勇武は筆紙のよく盡す能はざるところであるが、國民はその勞苦を深謝感謝し、銃後支援の萬全を期すべく、あらゆる努力を盡しつゝある。而してそれを一層徹底強化し支援機能の整備充實のため、軍事後援聯盟の結成をなし、直ちにその活動を開始したことは周知のとほりである。軍事後援聯盟が銃後の支援につきてあらゆる方法、あらゆる努力をつくしつゝあるべきは言ふまでもないことであるが、聯盟として當然なさねばならぬ今一つの事が存することを忘れてはならぬ。それは軍事後援聯盟が成立以來、如何なることをなし、また如何なる施設が行はれつゝあるかといふことを次から次へと國民に報告することである。

×

國民は軍事後援聯盟が、どれだけの資金を得、また、如何なる物資を得、これを如何に運用し、如何なる方法で、皇軍支援の誠を致しつゝあるかを知ることによつて心の慰めを得るばかりでなく、更に一段の工夫考慮を以て、聯盟に對して献納奉仕すべき色々のことを案出するとが出來るのである。故に、軍事後援聯盟として、多少の煩は免れざるべきも、出來ることならば毎日、さもなければ數日毎に、かく/\の献金があつた、かく/\の献納品があつた、またかく/\の品物を整へて現地へ送つた、かく/\の方法をとつたといふことを、出來るだけ大衆に知らしめてほしいものである。それがまた一つの義務でもあらうと考へるのである。國民はこれによりて、軍事後援聯盟の活動振りを知ることを得、その活動の程度につきても反省し、今後一層同聯盟の活動の効果を擧ぐるやう努力することが出來ると思ふのである。

×

軍事後援聯盟の仕事は複雜多忙を極めて居り、これを目擊するものは、その勞を深謝せずにはゐられない。複雜多忙を極めてゐるだけ、その仕事は有機的に組織さるゝ必要があり、日々整理されて行かねばならず、且北支その他現地への連絡も敏活でなければならない。その整理が整然と行はれ、その連絡が敏活に行はるゝにおいては、日々の行務の報告は自然的に又自動的になし得らるゝことであるから、これを逐次世に發表するやうにして欲しいものである。國民大衆は皇軍の勞苦に對して、深甚の感謝をなし、これに出來得る限りの支援と慰藉とを與ふべく熱心してゐるのであるから、その中間媒介の機關としての聯盟の仕事には多大の關心を持つてゐる譯である故、當局者としても此の國民大衆の心事を諒として、その活動狀況をありのまゝに報告し、又、聯盟の希望するところをも心措きなく率直に表明せられむことを望んで止まぬものである。

非常時克服の重責負ふ 青年團強化普及

政務總監から知事へ通牒

超非常時局に直面して帝國は擧國一致の國民團結をしてゐる時にあたり、青年團の使命は重且大なるものがあるに鑑み本府は青年團の強化普及に徹底的に力を入れることとなり、今回政務總監から各道知事に對し通牒を發した

青年團の普及並に指導に關しては昭和十一年五月四日附社第七七號學務、內務、農林、警務各局長連名を以て通牒せしむる所あり地方有司克く右趣旨に則り夫々施措せられつゝあるを認むるも北支事變の發生以來時局は日に多端に赴き此の間に處して青年團の使命亦益々重大を加へつゝあり是れ七月二十七日附文第六三號を以て特に貴官の注意を喚起したる所以にして此の機會に團員の平素に於ける修養訓練の效を如實に發揮し各團體並に內鮮團員固く連絡協調を保ちつゝ力を銃後の奉公に致すことに依り眞に國家的觀念を涵養せしむると共に現下內外に於ける情勢の實相を充分に認識せしめ內鮮一體の實を擧げ、國家總力を以て時艱の克服と國運の伸暢に邁進すべき所以を徹底せしむる要あり、且つ青年團は一面有事の際之に對應して經濟奉仕上規律統制ある活動を爲し得べき最も有力なる團體にして、朝鮮に於ては四圍の狀況に鑑み特に其の感を深うせしめらるゝものあり、即ち此際既設の團體は其の組織體制を一層強化し精神的指導に特段の考慮を拂ひ一面健實なる團體の普及增設を圖ると共に、道聯合團の設なき向は成るべく本年內に之が結成を促進し今回の事變に對しては勿論將來非常の際に於ても有機的活動を爲すに充分の備へあらしむる樣全面的指導統制に遺憾なきを期せられたし

追て新に道聯合團結成の上は其の內容を闡明、維持方法等と併せ精細報告相成りたし

"日の丸"賣つて可愛い汗の献金

本社へ寄託される 愛國心の結晶

燃え上る愛國心は止まる所を知らず、數々の献金となつて十八日もまた本社は寄託の人々で賑つた、先づ朝鮮防空器材費には京城**富山縣人**婦人會の三百四十五圓三十錢、これは明治町朝日乃旅館主辻野滿造さんが同館婦人連に自己の費用で檄を飛ばし市中を驅けめぐつて會員百六十餘名から集め婦人會の幹部石黒壽子さん、島田愛子さん、佐伯眞子さん等と共に本社を訪づれて寄託したものである、また京師一年生高橋一男君と京中一年生樋口鴻太郎君の二人は石鹸行商で得た十二圓八十錢、三坂小學校五年鈴木彬公君は妹の典子さんが作つた日の丸の小旗を同級生木村太郎君と一緒に賣つて十圓七十錢、何れも愛國の小國民が尊い汗の献金、その他朝鮮興業海州出張所殿の六十圓、海州女高普二年生[illegible]淑子さん外三名の八圓、江華郡府內青年團松納分團員の三十圓など、半島人の自覺で銃後の護りは愈よ固くなつて行く、また一方皇軍慰問金には京城貯金管理所員一同の三百圓、平北三成鑛業所從業員の二百圓を初め本町四丁目[illegible]幸子さん、英子さん、華三君の三人姉弟の十圓やその他十圓・五圓二圓と多數の人々からも淨財を寄いて愛國心の結晶を寄託された、また本町[illegible]京城支部の方々からは百圓と

赤誠こめる慰問袋二百六十五個が車一ぱいに積んで持込まれた、更にこの日は黄海道金川郡警察署を通じて侍天敎金川宗務部の百圓、武藏野興業[illegible]の二十圓を初め個人からも國防献金や皇軍慰問金に多數寄託された

續々と寄託

あふれ出る赤誠繪巻

献金寄託の人は續いて、十九日午前中には遂に八萬圓を一千圓も突破してしまつた、この日眞つ先に持込まれたのは黄金町六黒住敎京城敎會所の百十圓、これは府內の各町を献金袋を持廻つて十錢づゝの献金を募つたもので國防献金に五十圓、皇軍慰問に六十圓と分けて寄託

續いて京城日出青年團員卅名の

本社寄託金

八月十八日(正午まで)

朝鮮防空器材献金

一百二十二圓五十錢 京城府本町五丁目[illegible]京城燃料商組合員(內譯)五圓 小磯朝太郎(三圓宛)▲市來[illegible]▲[illegible]▲大池[illegible]▲[illegible]▲西野[illegible]▲[illegible](二圓宛)▲[illegible]▲內武▲[illegible]▲金谷山▲[illegible]▲杉本千太郎▲[illegible]▲友谷定元(二圓宛)▲[illegible]▲[illegible]

五十錢宛)▲[illegible]

六百圓 京城[illegible]

三百圓 京城印刷組合

三百圓 京城府[illegible] 五八イズミヤ商店[illegible]

三百圓 京城府本町二丁目[illegible]

の六百圓、京城撞球業組合からも五十圓、また本町二平戶商店

同店主平戶淸治氏、同店從業員から合せて四百圓、太平通二イズミヤ商店、同店員一同から合せて三百五十圓等々それ/\皇軍慰問金として寄託された、一方半島の防空器材費となる國防献金には京城燃料商協同組合員の百二十二圓五十錢

南大門通五坂西力藏氏の百圓を初め城南安邊の基督敎長老敎會や部落振興婦人會等からも、また零細な金にもそれ/\燃えるやうな赤誠をこめて寄託された

皇軍慰問金(氏名を省略し寬容を乞ふ)

百四三圓六錢 京城府[illegible]

六十圓 [illegible]

五十圓 [illegible]

五十圓 京城府本町二丁目[illegible]

五一圓 京城府本町二丁目三[illegible]

五十圓 京城府太平通二ノ三[illegible]

五圓 京城 西大門町一ノ二七 大澤康三

日計金一千六百八圓六錢也

累計金五萬三千百三十四圓六十一錢也

總計金八萬一千百五十圓十六錢也

遞信局軟式野球

遞信局各課對抗軟式野球大會優勝戰、經理課對監察課の試合は十六日午後一時半から擧行、一對零で經理課が優勝した

里口勝次▲[illegible]▲金東洙▲金[illegible]▲[illegible]▲[illegible]▲[illegible]▲藤[illegible]▲[illegible]

一百圓 京城府南大門通五ノ一 坂西力藏

五十圓 八黒住敎京城敎會所

二十圓 安邊郡安邊面永春里基督敎安邊長老敎會

十圓 安邊郡[illegible]

五圓八十錢 [illegible]

日計金 三百二十八圓三十錢也

累計金 二萬七千四百七十圓五十五錢也

衛生狀態は良好(四)

報告に歸へりて…藤井特派員

十四日記

身を焦すやうな炎熱が朝から晩迄ぶつ通しに續き、更もすれば夜氣がぐつと零度位に急降下して露營をたどる勇士達も思はずブルブル身を慄はせて跳ね起き焚火をして暖をとる北支の不順な天候である一度渤然と見舞ふ驟雨の洗禮を受けると汗でぐつしよりとなり背嚢一つぱい[illegible]重報は上から下迄ぐつしよりにぬれてしまひ、雨後の太陽に乾かす間も與へずつまつて風邪をひくのではないかと思はれる程だ。

◇

支那兵に似た大陸的な氣候は、皇軍の勇士を惱ます所が多い。軍醫部では戰死傷者の手當に眼の廻るやうな多忙を極めてゐる一方では勇士に風邪一つひかせてはならないと非常な苦心を拂ひ、生水を飲むな、寢冷えをするな、等々病魔の跳梁する隙のないやう嚴重な警戒陣を敷いてゐる。と伴い所へ手の届くやうな注意に次ぐ注意をつゞけ防疫に努力する樣は出來る事なら手傳ひしたい程だ。

◇

夏から秋へ急激な氣象の變化を豫想される昨今は殊の外の嚴重な警戒が行はれてゐるが、幸にも恐しい流行病も僅に一、二名のチフス患者が發生したのと○○出發後の疲勞に加はる暑熱のために倒れたのと、百三十度を上下した熱砂の上に一滴の飲む水もなく決死の戰鬪をつゞけた行宮から南苑の雨激戰にかけて、無殘や十五勇士が日射病となつた以外に誰一つこはしたものもない。

◇

戰地の衛生狀態はこの分ならば極上の成績であると軍醫部は非常な喜びやうで、今後に備へて益々病魔の跳梁する隙のないやう嚴重な警戒陣を敷いてゐる。

◇

泣かされるのは○○の陸軍病院に收容中の名譽の戰傷者である。不自由な病床、ベットで枕を並べた戰友と共に、看護の人々が叱らうとかまはずに、軍歌を高唱して傷ついた身を心を慰めてゐる健氣な姿である。軍醫一つ一つ[illegible]に向つて『自分の傷に觸つたら、決して入院するほどの事はない。戰友と同じやうに戰地で働務出來るから、第一線へ出してくれ、この位では死に切れない』と切々の情を訴へて來るものがひきも切らずこれには看護の人々も貰ひ泣きする以外には慰めやうもなく、際へ聞いた部隊の勇士は軍醫部といはず炊事の一傭人と言はずたゞその心中を憫んで暗涙にむせんでゐるのだ。

◇

事變以來北支戰線の健康線は手不足の軍醫部の活躍から溌剌たる元氣に包まれ士氣は愈よ昂り北支の天地を呑むの慨を見せてゐる。

北支貿易に 小型汽船 使用が有利

朝鮮對北支貿易促進にシートラック利用は次のやうな理由でその必要ありと鐵道局を初め財界各方面でも主張具體化を希望して居る

一、白河は大型船の遡江困難の場合が多く千噸以上は難しい

一、朝鮮の經濟單位が少くて現在では千噸級の船でも北支貿易には大き過ぎシートラックの需給主義の方が資金割安となる

一、朝鮮の工場地帶は大同江岸鎭江岸等に形成せられるからこゝから二三百噸のシートラックに直積して天津の萬國橋下に揚げるのが一番有利である

一、大型船は寄港地が多きに過ぎ荷主の期間が長引くがシートラックは一港積船で直航出來る

無電台

(投書は用紙を問はず歡迎・但し四百五十字以內・紙上匿名は認めるが住所氏名は明記のこと)

永井仁川府尹に呈す

三十歲年婦人會の爲め及ばず乍ら微力を盡してまいりました者に對し閣下今回の處置は甚だ心外に堪へません突如として解職(本町分區長)せられたのはまだしもの事、かれこれと惡しざまにいひふらさねば閣下の惱みがをさまらないですか。ましてや三十歲年の婦人會員であり微力乍ら今日迄盡して來た私に對し夫れが閣下の最後のはなむけですか

◇

我が本町分區中の出征者廳正二殿が重傷との報を聞いた時、せめて皇軍の御勞のたしにでもと考へ、役職にはかりあの炎暑に二日間奔ぐましい働きにて得たる四百五十圓五十錢也を朝鮮軍の後援聯盟に差し出したのです

◇

閣下の手を經て閣下の功績を擧げなかつたのがしやくにさはるかしれませんが府廳の今日此頃のおせはしい事を充分察してゐますから私共で出來るだけの事はしてお手數を少くしたのです、元來私があつて働く人間には多少得もあります、お國の爲めになる事と思へば急ぎの場合は、一々分會長や顧問の御機嫌を伺つてゐては間に合はない事もあります

◇

國家は今非常時です、私の同鄉の奧村五百子女史の遺業を助けて何處迄も婦人會の爲め微力を盡す積りでゐる閣下には、都合の惡い事もありませうが、やむを得ません、しかし他に何等の野心もない事は斷言して置きます只私の愚のしからしむる處で、しかたありません

私等は分會長とか幹部とかになるならぬは問題ではありません、二千人餘りの會員の一人として身に及ぶ限りは働きもするが、謂ふべき事は何の遠慮もなくいひます

◇

此際本町分區長の職は御返ししましても愛國婦人會の爲には何處迄も働きます積りですから御安心下さい(仁川本町田中タケ)

夕刊後の市況

◇…大阪短期引跡氣配

大新 七六、六〇 一〇安

新鐘 三三〇、三〇 二〇安

日產 六九、五〇 不變

新東 一三九、〇〇 一〇安

◇…橫濱生糸後場引

當 八二七、〇 先 七九六、〇

◇…福井人絹後場引

當 六六、八〇 先 六八、九〇

仁川期米本玉

當 賣 買 中 賣 買

[illegible]

先 賣方 買方

[illegible]

勤勞青年の教育機關

今や、膺懲の軍は北支の地に進められ、時局愈々重大なるの時、第二國民として我が興國の將來を擔ふ諸君は、益々己が業務に精勵すると同時に、更に一歩進めて此の教育機關につき、學力の養成に勉められよ。之ぞ、銃後に於ける諸君の使命である。

早稻田大學の講義錄

小學卒業の讀書力さへあれば、何人にても讀めるやう講述。詳細は內容見本によつて知られよ。

中等學校程度

講義	月謝	期間
中學講義	一月一圓	(卒業迄)一年
商業講義	一月一圓	一年半
高等女學講義	一月一圓	一年半
電氣工學豫備講義	一月一圓	一ヶ年

專門學校程度

講義	月謝	期間
政治經濟講義	一月一圓廿錢	一年半
法律講義	一月一圓廿錢	一年半
文學講義	一月一圓廿錢	一年半
建築講義	一月一圓卅錢	一年半
電氣工學講義	一月一圓卅錢	一年半

內容見本は必ず自分の望む講義錄を明記して申込まれたし

(申込所) 東京・牛込 早稻田大學出版部 振替東京一一一三 電話牛込三四五

下痢 腹痛 健胃 整腸劑

健胃固腸丸

光榮ある證據

昨夜の飲過ぎ食過ぎが祟つて朝からこれで何回目かの下痢だ——しぶり腹だ——と云ふ樣な苦しさ不愉快さを一夏に一日位は經驗する方が少くないでせうそんな時に思ひ出して服んで下さるのが健胃固腸丸ださうですケロリと癒つたアノ時の時々しさ嬉しさが本劑への御信賴となつた光榮ある證據です

殊に北支や滿洲では飲料水が非常に惡いので風土を異にする日本人は下痢や腹痛に苦しめられます此際護身藥として本劑の御携帶を御奬めします

藥價 貳拾錢 參拾錢 五拾錢 壹圓 貳圓 參圓 五圓 拾圓

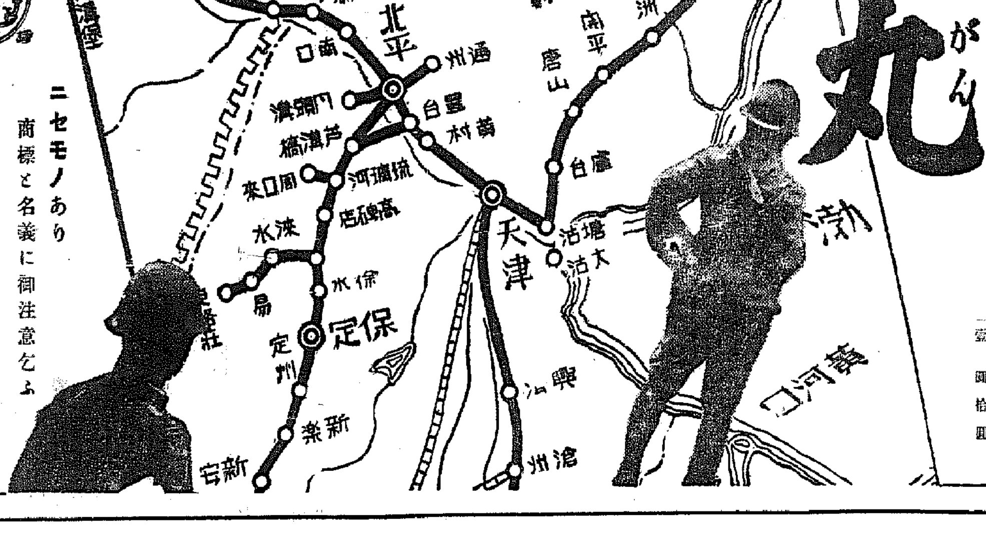

ニセモノあり 商標と名義に御注意乞ふ

本舖 大阪 谷回春堂

+

新原料配合で優秀なクラブ歯磨は

ムシ歯を防ぐ

專賣特許の クロール・カルバクロール及びヨードチモール配合 藥用

クラブ歯磨

歯磨はなぜクラブ歯磨が良いか
ムシ歯を防ぐには殺菌剤が必要

クラブ歯磨は殺菌力の強い、優秀な藥用歯磨として大評判であります。それは殺菌剤として大變優れた性能をもつ、專賣特許のクロール・カルバクロール及びヨードチモールを配合し、その原料名を公開して責任を明らかにした最新最良の歯磨であるからです。これらの殺菌剤は數千倍にうすめた液で恐ろしい諸病菌を死滅させる强力なものであります。ですからクラブ歯磨をお使ひになればムシ歯の原因となる恐ろしいバイキンを除き、更に特種な美白原料の配合によつて歯を白く美しくします。而も快い清新な味ですから使つた後がとても爽かであります。

煉……十三セン・十八セン・二十八セン・三十五セン
五五セン　半煉……十八セン

殺菌・清掃力の強い　專賣特許の藥用歯磨

恐るべきムシ歯をふせぐ

ムシ歯の原因は口中に棲喰ふ無數のバイキンの仕業です。一ミリグラムに無慮五〇〇萬から八〇〇萬と稱せられる連鎖状・葡萄状球菌・大腸菌などが食べ滓を腐敗醗酵させ、それらがムシ歯の第一歩をつくります。歯磨には強力殺菌剤がぜひ必要な譯で、クラブ歯磨こそこの目的を果す優秀な藥用歯磨です。それは專賣特許の殺菌剤クロール・カルヴアクロール及びヨードチモールの配合により、口中の怖ろしいバイキンを死滅清掃し、ムシ歯を防ぎます。而も副作用皆無ですから歯科の先生方もクラブ歯磨……と推奨されます。

お子様も喜んで磨かれる

お子様のムシ歯は、お母様方の御注意一つで立派に豫防出來ます。それには、三・四歳頃から良い歯磨で一日少くとも二回朝晩必らず磨く習慣をおつけになる事ですが……それには殺菌作用の極めて強いクラブ歯磨が特に優れて居ります！　味と香りがとても爽やかですから、どんなお子様でもクラブ歯磨なら……と進んでお磨きになります。口中を殺菌清掃して不潔を去り、ムシ歯を防ぎ、全身を健康にして、ひいては學校の成績をも良くする因となります。藥用クラブ歯磨が大評判なのはこれがためです。

歯を美しくし口臭を防ぐ

歯はお顔の魅力の中心ですが――それにはムシ歯のない美しい歯でなければなりません。クラブ歯磨が一流美容師の方々に推奨されてゐるのは、美白効力が強く、艶のある美しい歯にするからです。その上強力殺菌剤と特殊香料の配合により、不愉快な口臭を美事に防ぎ、歯齦を引締めて歯槽膿漏を防ぎます。眞珠の様に輝く健康な皓歯でありたいとお望みでしたら朝晩必らずクラブ歯磨を御常用下さい。歯磨ならば今日から直ぐ新原料配合クラブ歯磨とお定め下さい！

大國民の矜りを保ち冷靜に業を勵め
赤誠を捧ぐるに絶好の秋
金忠北知事の諭告

【清州】金東勳忠北知事は重大時局に鑑み百萬道民に對し左の諭告を發した

北支事變勃發以來道內官民が熱誠を奮起し國軍の後援に只管邁進しつゝあるは邦家のため寔に慶に勝へざる所なるも時局の推移は猶複雜微妙にして之が前途たるや暗澹として逆睹を許さゞるものあり我が國民たる者愈々不抜の決意にて國運の隆盛を期せざるべからず即ち帝國が常に日滿支三國間の親睦提携を圖り東洋の安定を永遠に維持し進んで列國との友誼を厚くし、以て世界平和の確立に寄與すべく最善を盡しつゝあるは不變不動の國是たり然るに支那は東洋平和のため帝國と休戚を共にすべき絶對の宿縁を無視し、近時益々排日の態度に出で以て東洋制覇の權益を恣にするのみならず帝國に對しては徒に猜疑侮蔑を事とし、殊に最近反日抗日的態度を敢て繰返し、國交上甚だ憂慮に堪へざるものありたる處、偶去る七月七日夜盧溝橋附近に於て演習中の我軍に對する支那軍の不法射撃により、俄然不祥事態の發端を見たり。然れども帝國は事變の不擴大方針を堅持し局地的問題として平和裡に之を收拾すべく隱忍折衝を重ねたるが、支那側は寧も反省の色なく之を拒否遲延せるのみか陰に抗日の戰備に熱中し、剩へ屢次約諾誤謬の不信行爲を反復し、帝國の和平要求せる平和的解決を絶望に歸せしめ、遂に戰端を開くの已むなきに至れり。これ豈平和を愛好する帝國の本意ならんや、併しながら既に事茲に至りては須く擧國一致破邪顯正の聖師を營じ、斷乎積年の禍根を芟除せざるべからず特に日支兩國と一衣帶水の隣接關係に在る半島內鮮人は渾融一體となり、益々國民的信念を固くし、以て時局の打開に邁進するを要す、就中今直ちに事變の第一線に立ち得ざる事情に在る我等は今こそ赤誠を捧ぐるに絶好の秋たるを思念し、一意靜心銃後奉公の實を擧揚せんことを期して已まず而して忠勇無比なる皇軍の戰ふ所必勝素よりなれば、今後戰局事態の擴大を見ることあるも、冷靜克く大國民的矜持を保ち、夫々相率ひて各其の業に服し、苟も流言蜚語等を放つが如き絶無を期すると共に、在鮮支那人に對しては寬容之に接し、假りそめにも感情的報復的言動に出づることあるべからず道內官民宜しく之が趣旨を體得し、國家非常の危局に深く思を致し、緊張一途時局打開の覺悟を愈鞏固にする所あらんことを望む

平北の土木復舊費
總計二百六萬九千餘圓計上
ちかく本府と折衝

【新義州】平北道土木課では水害の被害調査に奔走中であつたが十七日漸く正確な數字が判明したので同日杉山土木課長は來新中の大野政務總監に詳細報告をしたのち本府土木課長に對し次の如く國庫補助の申請を提出した、即ち▲一等道路復舊工事七萬三千六百五十五圓▲二等道路百二萬六千八百八十五圓▲三等道路九十五萬三千八百四十五圓以上合計二百五萬四千三百八十五圓で、これに河川復舊費一萬五千三百圓を合し總計二百六萬九千六百八十五圓で一、二等道路は全額を國庫支出に、三等道路及び河川被害は七割を國庫補助を申請したなほ杉山課長は大野政務總監に從ひ廿日ごろ上城、總督府と折衝することになつた

鎭川笠場間道路改修

【清州】忠北鎭川、忠南天安郡笠場間三等道路推定線は笠場を經て京釜線成歡へ通じまた笠場からは京城、天安方面へも通ずる重要經路線をなしてゐるが鎭川郡內で一里ほど未改修部分を殘してゐるので忠北道當局では補助を與へ地元民にも多少の經費を負擔させて同未改修部分を改修すべく目下、技術員を派遣し實地測量中である

岩部中佐防空指導

【清州】第七十九聯隊附岩部中佐は十八日來清、道廳小會議室で市內各官公署、團體代表、在鄕軍人防護團關係者等を招集して防空演習實施に關し具體的指導を行つたなほ同中佐は同日午後五時から同じく道廳會議室で北支情勢に就て講演會を開催し盛況であつた

會坪軍事後援會と國婦結成

【永同】槐山郡曾坪では去る八日午前九時から公普校に地元民有志一同、各團體員五百餘名が參集し、軍事後援會と國防婦人會の發會式を擧行し午後二時から清安神社で國威宣揚皇軍武運長久祈願祭を執行した

時局認識を促す

【永同】時局重大性に鑑み報恩警察署では署長以下署員、司法主任等が各面へ出張し時局講演を行つたが更にその日〳〵の時局の動向を各部落民に認識させるため各駐在所掲示板に新聞を貼出すことになつた

水原國婦の結成
藤本分會長單獨で會員募集に乘出す

【水原】國防婦人會の組織については既報の通り第一回打合せ後一部方面の氣乘り薄く結成中止の形勢にあつたが、この空氣に業をにやした藤本鄕軍分會長は單獨で乘り出し、一兩日の間に會員を募り急速に結成すべく既に郡廳內で擇要愛國婦人會と國防婦人會とはその主旨目的において多少異るところもあるが大體同一目的に向つて進むこと多く意識のあまり往々兩者間に摩擦を生じ殊に北支事變勃發以來兩國體の活動目覺しくその結果仕事の統制上內地各府縣でも色々支障を生じ、過般の內務省における全國學務部長會議の席上兩國體合同の意見も出たほどなので水原國防婦人會の組織に當つてはこの邊の事情に鑑み慎重考慮を拂ひ、愈々成立の上は事業遂行上兩國體間に緊密充分の打合せ諒解を遂げ協力一致、國難打開に銃後の支援に完璧を期するやう一般に希望してゐる

三百廿五の花嫁群
黃海道に輿入れ
六郡へ四十乃至七十頭配給
伸びる緬羊の王國

【海州】黃海道に配布される緬羊三百二十五頭は二十五日鎭南浦港に入港するが、黃海道當局ではこれを緬羊飼育の施設整備及び郡農會である海州、甕津、長淵、信川、延白の六郡へ四十頭から七十頭宛を割當配布する豫定であるが、現在黃海道における緬羊の飼數は新溪郡の東拓農場に一千二百餘頭、それに種畜場と七ケ郡農會で三百五十頭と新飼入を合せて二千頭に上つてゐる

人力車から投身自殺
東京の技師

【新義州】十六日午後六時ごろ一人の內地人男が人力車に乘つて新義州から安東に向ふ途中、鴨綠江鐵橋の第七號ビーヤ附近に差しかかるや突如車上に立ちあがり人力車夫が驚くひまもなくアッといふ間に跳ね上つて鴨綠江にとびこんだ、早速新義州署から警備船が出動、搜査をしたが未だ發見されない、取調べの結果は東京府南多摩郡川村野津田居住の鑛山技師吉田國雄氏（三〇）で八月十三日鑛山調査のため東京より來新、朔州に赴いたが入山後間もなくかねての神經衰弱が高まり精神に異常を來たしてゐたので友人が連れ立つて東京に連れ歸るべく十六日來新、中津旅館に休憩して同伴者が電報を打つ一寸の隙をねらつて旅館を出て投身自殺をしたことが判明した

西鮮三道防空演習
平壤で打合せ

【平壤】過般都市防護の花形戰士として華々しく結成された平壤府聯合防護團では人的要素並に諸設備の設備が殆ど完成したので、この非常時に一日も早く團員の訓練を施すと云ふ建前からいざ鎌倉の空襲に備へるべくかねて立案中であつたが、大體平壤防空司令部の計畫に基き次の通り部分演習と西鮮三道を舞臺とする壯烈な大防空演習を實施することになつた、即ち訓練第一期を目標とする部分演習は九月十八、九の兩日平壤府內を中心として實施、西鮮三道を舞臺とする大防空演習は十月二、三兩日頃實施するが、これが準備のため十六日偕行社に軍部關係に防護團幹事が集合して打合せた

堤川青年體育大會

【永同】堤川郡體育協會では全堤川青年體育大會を來る二十九日同地公普校々庭で盛大に開催

暴利を愼め
釜山商工會議所
府內の商人に警告

【釜山】重大時局に直面して愛國心の結晶となつた二十萬府民のため商工會議所では十七日府內の食料品その他時局關係の商人一般に非常時局にかんがみ日本國民として又釜山府民の名譽のため暴利若くは不當利得を愼みませうとの趣旨の印刷物を配布して一般の愼重を促すところがあつた

平南の農用林擴充

【平壤】平南道では農用林造成の事業はかねてなるべく明年度から十ケ年計畫で農用林地の施設に大童となつてゐるが、本年度は更に九千三百六十八圓の道費をもつて平安南道五ケ郡に農用林地七百卅町步を營造、增植栽八百町步を實施、農用林產の增加に拍車をかけることになつた、この施設の擴充は農業上必須資料の供給を圓滑ならしめ同時に林野の保護にも大なる効果をもたらすもので、所謂農林一如の實を擧げる點からしても農家經濟更生の點から見ても極大な役割を演ずるものとして非常に期待されてゐる

儒林懇談會

【永同】忠州郡では儒林懇談會を去る十五日午前十時から郡廳で開催したが全郡下から[illegible]時局に關する講演もあつた

藤井本社特派員
けふ仁川で講演
ニュース映畫は八報から十報まで
午後七時半から公會堂

【仁川】死闘月餘に亙つて北支南苑の大激戰はじめ行宮邸坊の戰鬪に從軍した本社藤井特派員は中間報告のため歸任後硝煙の香生々しく匂ふ戎衣を脱ぎもあへず、各地の講演會に臨んで愛國の雄叫びをつゞけ、再び廿一日〇〇方面へ向つて出發することゝなつたが半島におけるお名殘り講演として廿日午後七時半から仁川公會堂で十萬府民のため皇軍勇士の赫々たる武勳、壯絶凄壯なる激戰狀況の報告大講演會を開催することとなつた、而して更に右講演會に引續き本社の北支事變及び上海事變ニュース（第八、九、十報）を特に上映するが場內整理のため未就學者の來館は嚴に謝絶する

主催　仁川軍事後援聯盟、本社仁川支局

後援　仁川府、鄕軍分會、聯合青年團、防護團、愛國、國防兩婦人會

宛ら眼の邊り見る
皇軍の奮戰振り
清州の藤井特派員講演會
聽衆感激にひたる

【清州】北支事變勃發以來一ケ月に亙り〇〇部隊に從軍し硝煙彈雨を潛つて我忠勇なる皇軍の戰鬪狀況を幾多の艱難を排して具さに報道してきた本社藤井特派員、野井安正氏は半島銃後の人々に中間報告のため十五日歸城、來講演會に臨み、ラヂオ放送に寧日なき多忙の身を十八日大田における講演會出席の途次、特に本社支局の懇請に應じ午前九時四十分清州着、同十時四十分から道廳前廣場で忠北軍事後援聯盟後援の下に北支時局報告大講演會を開催したが愛國心燃ゆる聽衆は無慮千餘名潮の如く押し寄せて會場の內外を埋め盡し、先づ高野支局長の挨拶あつてカーキ色の從軍服に身を固めた藤井特派員はマイクを前に一時間餘に亘り天津、南苑の戰鬪狀況と皇軍の奮戰その他につき熱辯を揮ひ銃後國民の奮起を促して聽衆に多大の感銘を與へて大盛況裡に同十一時四十五分閉會した（寫眞は壇上の藤井特派員と聽衆）

無煙炭景氣
七月の移出六萬三千噸突破
今年既に十七萬噸

【平壤】平南無煙炭の七月中內地移出は鎭南浦積出三萬八千六十四噸南浦積出二萬四千九百七十九噸合計六萬三千四十三噸となり前年の四萬四千五百廿九噸に比し約二萬噸の增加を示し、本年累計十七萬六千三百八十九噸を前年の十二萬五百九十九噸に比較すれば五萬六千噸の大增加を見てゐる、これは軍需景氣で軍需工業方面の需要が急激に增加されて出炭も一時非常に活況を呈するやうになつたかと思ふたのも線香花火で、間もなく例の列車不足、船腹不足となり八月に入りては積出量減少の已むなきに至つた

農事懇談會

【永同】忠州郡では周德、欽次、忠州の三ケ邑面で[illegible]

書堂教師講習

【永同】忠州郡では去る十四日から二十日まで改良書堂教師講習會を第一公普校講堂で開催

滿鮮東部產業鐵道
來年春着工

【龍井】龍井を起點として間島にある無限の炭礦と目される三道溝に至り、更に鍾城內茂山の大鐵山とを結ぶ滿鮮東部產業鐵道は既に測量も完了、三道溝方面に於ける南炭會社のボーリング調査も終了したがその結果豫想以上の炭量を有してゐることが確認され一日も早く鐵道敷設を期待されてゐたがその後の都合でこの產業鐵道敷設工事は來春の解氷を待つて着手することに變更された

不遇の勇士へ集まる
溫い救ひの手
保田で名譽の戰傷を負つた
大隅巡査經過不良

【惠山鎭】過般惠山警察署大川部長に隨ひ普天堡事件に際し共匪團討伐の一隊と交戰名譽の戰傷を負つた大隅巡査（二十一）は、目下惠山鎭道立醫院で加療中であるが經過面白からず止むなきに至り病床に呻吟、當分退院の見込みも立たぬ狀態で氏は老母、妻女のほか九歲を頭に六名の子女を擁へ將來について一般に同情されてゐたがこの救濟策につき守備隊長金少佐、乘田大尉等が寄々協議を遂げ篤志家へ諮つたところ二、三有志から一千餘圓の救濟金醵出を快諾されるに至つたので更に十六日池元臣氏外六十餘名を守備隊に招致し[illegible]を開き大體三千圓見當に達する不足分を醵出し團長に贈ることに決定した

先立つものはお金
二回の指名入札も不調に終り
ギリ〳〵の豫算で隨意契約
ご難の清羅鋪裝路

【鎭南浦】清羅鋪裝道路第一工區工事は既報の通り日本鋪道、阿川組、大林組の三者に指名十四日道會議室で入札に附されたが第一回は四十一萬一千圓 阿川組、四十五萬圓 大林組、三十六萬四千八百圓 日本鋪道、第二回は三十四萬九千八百圓 日本鋪道、阿川、大林兩者辭退でなほ不調、結局最低者日本鋪道と隨意契約をもつて豫算ギリ〳〵一杯の三十二萬三千圓をもつて成立したので同工事の前途も漸く見透しがついた、因に日本鋪道では諸般の準備を了へ直ちに着工の筈

日照はやゝ不足
雄基測候所の打診

【雄基】八月上旬氣象概況につき雄基測候所の打診——

◇……當旬は初め高氣壓は概ね本邦東方海上にあつて大陸に低く北支戰地の異狀高溫に災されてか低氣壓頻發し所謂夏期特有の氣壓型となり爲に連日當地方は細雨に見舞はれ陰霾で蒸暑い天候打續き四日には朝來雷雨を混へ五、六兩日は小雨がそぼ降つたが七日本邦方面の高氣壓の背後に北支の低氣壓は高氣壓に交代した爲當地方は珍しくも北風疾猛し此度に先月來の雨も漸く霽れ、この日最高氣溫は三〇度九を測り全く九年振りの記錄的高溫を示し翌八日の日曜も續く快晴に惠まれて海邊に集ふ河童連で大賑ひを呈した

◇……その後北滿の高氣壓は樺太へ移動し北支に再び低氣壓發生の機を與へるに及び九日夜から當地は南風漸く強く海上はウネリ復び遂に十日未明から霖雨斷續して雨量六十二粍を測り市內一部低地には下水溝溢水を見た處もあつた

◇……要するに當旬は雨量九十二粍一で平年より三割方多く日照はやゝ不足、氣溫は旬中通じて二十二度五を測り平年より一度九の高目を示した

大邱の府營バス
路線を擴張
新車も增配

【大邱】先般來新車增配、夜間運轉等をはかつて來た府營バスは十六日附で路線一部變更新車更新に對する本府の認可があつたので愈よ九月一日から現在の七分おき發車を五分に短縮、新車を增して路線の擴張を實施することゝなつた

シネマと演劇

飄舘　【仁川】十九日から三日間毎日晝夜二回上映▲松竹京都下加茂特作、國分豬特大塚稔作品『旅の陽炎』林長二郎主演▲京城日報社提供『京日世界ニュース』廿八號、讀賣ニュース▲松竹大船超大作、[illegible]作品『奧様に知らすべからず』齋藤達雄、坂本武、岡村文子、吉川滿子、坪內美子、東山光子共演▲ユニヴァーサル超大作日本版ウイリアム・ナイ監督作品『[illegible]』ジャック・ホルイト主演

愛舘　【仁川】十九、二十兩日晝間一回上映▲日活京都特作、原作脚色三村伸太郎、監督荒井良平作品『東の伊達君』大河內傳次郎、花井蘭子、高勢實、鳥羽陽之助主演▲米國キネマ超大作日本版『ロイドの凱國王』ハロルド・ロイド主演▲日活多摩川大作原作脚色玉川映二監督[illegible]作品『シヤツの街など』[illegible]

痔

陸軍軍醫少將 醫學博士 英 鐵也閣下
陸軍軍醫中將 醫學博士 牧田 太郎閣下
醫學博士 吉岡 彌生先生
醫學博士 鈴木 [illegible]先生
御推薦 推賞 實驗

優秀なる非觀血的!!
最新痔疾治療劑
ヘモヂナール

臨床的效果に就て
一、使用簡便迅速且つ有効に作用し疼痛を除き出血を止む。
二、副作用なく速かに治癒す。
三、[illegible]
四、[illegible]

坐藥 6個（0.60）12個（1.00）30個（2.30）100個（7.00）500個（徳用）
軟膏 10瓦（0.60）25瓦（1.30）50瓦（2.30）100瓦（4.90）500瓦（徳用）
注射液 5管入 10管入 1cc.
●各地著名藥店ニアリ（文獻贈呈）

總發賣元 丸善藥店 大阪市東區道修町二丁目 新井商店

肌百年の男性美
髭剃に 毛根を整ひ 後のえも云へぬ爽快さ！
頭髮洗ひに そして
皮膚 使用
牛乳石鹸
中元進物用・新意匠箱入發賣中
No. 396

惱みの深い――慢性病――
尿の病と性病に
じんぞう病　ぼうこう炎
尿道炎　淋疾　消渇　頻小便
推奬された……自療法の實際
▽ヒミツに出來る"治し方"

尿の病と性病は、冷込や感冒、氣候の不順から起る事が多く、又大腸菌の浸入や、異性から受ける病毒の感染も澤山ある。

何れにしても厄介な慢性難病で仲々思ふやうに治らず、氣候不順の此頃は殊に惡化し危險な餘病症を起し易い。難病者は今迄種々の療法に迷ひ、あれこれ三年を盡しても結局治し切らず、人知れず惱み苦しんでゐる人が多く、誠に氣の毒の外はない。

然し本病は何も不治ではなく、充分治る病氣であるから決してヤケを起さず、一刻も早く最も適當した療法で、徹底的治療を講ずる事が第一である。

幸ひこの相談相手こそして多年本病、性病の研究に志す、和歌山市公會堂通、岡公園側自療室泌尿部は、不幸な難病者に同情して完成した百頁の立療書冊子の悅樂を發表し、惱める希望者には定價卅五錢の本を全部無料で送つてゐるが、此療法は植物ホルモンを基礎とした合理的の主効であるから、各地の實驗自療者から無數の讚辭が來てゐる。同病者は躊躇せず八ガキに「宮神日」で見たと事を書いて申し込み、本療法に專心するが最もよい

夏は胃腸を大切に

ヴィタミンB複合體（コンプレックス）を缺かさないやう

持藥にエビオス錠

倦るい、疲れる、元氣が失せる……食慾が減る、消化が鈍る、便通が不整となる、脚氣が起るなど、日頃丈夫な者でさへまゐる夏です。そして、暑さに負けて仕事に根が續かず、胃腸のカタルを始め、いろ〳〵なお腹の病氣にかゝり易くなる夏です。

米食をするため

體内にヴィタミンB複合體が不足すると胃、腸、肺、心臟、腎臟などの働らきが鈍り脚氣や神經炎を誘發し、全身に榮養上の障碍が起りますが、かやうにわれ〳〵の健康に重大な役割をするヴィタミンB複合體は、皮肉なことには米食人の食物に一ばん不足して居ります――それは玄米から胚芽や糠などヴィタミンB含有部をことさらに除いた精白米を常食としてゐるからに外なりません。

食後に缺かさず

とりわけ、夏は體内のヴィタミンB消費量が激增するにかゝわらずその補給は不足がちとなるものです。榮養學者が聲を大にして『玄米や半搗米を食べよ』と主張される理由もこゝにあるのです。然し、不味くて腐り易い上、われ〳〵の嗜好にどうしても合はない『玄米食』に踏らずとも、他にこの不足成分を補ふ効果的な方法があります。卽ち―いつも食後にエビオス錠を連用することです

エビオス錠は、あらゆる自然物中でヴィタミンB複合體の最も豐富な麥酒酵母の製劑です――胃腸の働らきが上乘となつて食慾が進み、消化も便通の工合も良くなり、疲勞がこたへません―夏の保健劑として病弱者はもちろん健康者の間に旺んに賞用されて居る所以です。

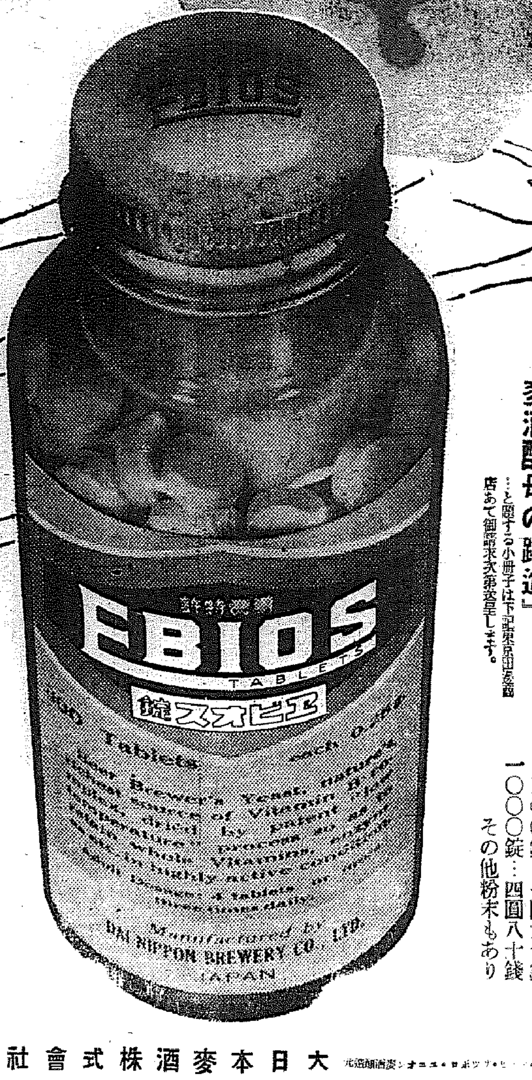

「麥酒酵母の躍進」
…と題する小冊子は下記東京田邊商店あて御請求次第送呈します。

三〇〇錠…一圓六十錢
一〇〇〇錠…四圓八十錢
その他粉末もあり

馬越藥學博士創製
橋谷農學博士監製

エビス・ビール・サッポロ・ユニオン麥酒釀造元　**大日本麥酒株式會社**
東京市日本橋區本町二丁目　株式會社　**田邊元三郎商店**
大阪市東區道修町三丁目　株式會社　**田邊五兵衛商店**

EBS44

兄は日獨戰で戰死 弟は典型的軍人

上海の挺身隊長菊田大尉の 令兄東京火災の京城支店長 奎二氏談

去る十七日正午上海楊樹浦東部方面陸地帶軍總部方面の戰鬪に於て激戰十六時間勇兵よく敵の大部隊を擊退、自ら飛んで敵陣に躍り込んで名譽の戰死を遂げ軍人の鑑と世に謳へられてゐる挺身隊長菊田三郎大尉の實兄が京城にゐる、實兄は東京火災保險會社京城支店長菊田奎二氏で、十九日夕菊田氏の自宅三坂通五五番地を訪へば氏は肉身の死に遭つた人とも思はれぬ滿足な面持で『よくやつて呉れました』と首肯して語る

……◇……

『去る十一日手紙が來てゐる〇〇うるがチヤンコロの彈丸でも當れば死ぬ、自分は菊田家の名譽のため不覺なことはやらぬ、名譽の戰死は覺悟の前であるが、家族のことはよろしく賴むと云ふ意味の手紙が來ました、こんなセンチなことを云ふ男ではないのですが、虫が知らせたのでせう、私もこの一週間胸騷ぎがしてゐましたところ、十八日の夜十時頃海軍から十七日午後五時名譽の戰死をしたとの電報を受取りました

……◇……

私共は石川縣金澤市早道町六五に生れた兄弟四人で、父藤一は十年ほど前に亡くなり、現在私が戶主で今回戰死した三郎が三番目、そのあとに只今横須賀砲術學校にゐる海軍大尉の四郎がゐます、尤も私の上に一人ゐましたがこれも海軍で惱一と云ひ日獨戰爭當時二十四歳で戰死いたしてをります、三郎は大正十三年海軍兵學校の出身で私の口から申上げるのもお恥かしい話ですが、幼い頃からきかぬ氣の元氣者で現在では體重廿三貫位もあるといふ堂々たる體格で劍道でも柔道でもあり軍人としては立派なものでした

……◇……

今回のことは私の平素に知つてゐる私から見れば當然のことをやつたと思ひますが、慾をいへばもう少し生かして置いて御國の爲に盡くさせたかつたと思ひます、妻治子との間に二人があつて佐世保市八幡町に住んでゐますので、一兩日中に行つてやりたいと思つてゐます』（寫眞は菊田三郎大尉）

大山大尉以下の 上海勇士 遺骨凱旋 白衣の二百名も同船

【上海十九日同盟】今次事變の導火線となつた大山大尉の遺骨を始め八字橋の激戰で壯烈な戰死を遂げた貴志中尉他戰死者九十三名の遺骨は軍艦〇〇にて十九日夜事變最初の沈默の凱旋をなすこととなつた又各戰線で名譽の負傷をした傷兵二百名も同艦で白衣の凱旋を行ふ

SWAN-INK スワンインキ

朝鮮文藝會も時局に起上る 分擔して大衆に呼掛く

半島の詩歌、作詩、作曲、文壇等の元老新進作家を網羅する朝鮮文藝會は愈よ二、三日中に非常召集を行つて總動員し超非常時局への認識普及徹底と國民一致團結を詩に、歌に、戲曲に表現して大衆へ鼓舞を强打することゝなり、目下幹事の手で立案を急ぎ部會に別り夫々の人々にこれを分擔せしめ一齊に立ち上ることとなつたがこの結果が注目されてゐる

三島氏の遺骨 けふ汝矣島着

鮮銀より冀東銀行へ派遣されてゐた三島龍彥氏は通州事變で殉職したが、氏の遺骨は冀東銀行顧問武藤武三氏が付添ひ、廿日午前十時四十分汝矣島着の飛行機で到着、京城府内に安置し遺族が鄕里より來城のうへ告別式を行ふ

積り積つた 貧者の一燈 慰問袋を本社へ

第一線の勇士に捧げる銃後の國民の赤誠が連日まま〳〵の美談を生み出してゐる折柄、これはまた皇軍慰問が結んだ内鮮一體の麗しい話題—京城彌生町一七七金文鳳君は北支事變勃發するや隣家の愛國婦人會班長田とめさんに『何か銃後の働きはないでせうか』と相談をもちかけたところ『それでは町内から慰問金を募集して慰問袋を作つて兵隊さんに送つてあげませう』と相談はきまつたが、町内の彌生町と東四軒町は内地人の家は四軒しかなく、おまけに他の町内に較べ餘り裕福でない町だけに相當な困難を覺悟し、募集を始めたところ、この噂を聞へ聞いた町内の人々は我先にと十錢五十錢の銀貨を手に持つて馳付け五ちどころにこの町内から五百五十餘圓が集まつた、金君は蒐集りした金でとめさんとともに早速罐詰、神札、豐豆の慰問袋五百五十四個を夜を日に繼いで作りあげ、十九日『一線の兵士に取次いで下さい』と本社に持つて來た

上海の邦人に 食糧のお見舞 長崎から一萬人分を

【東京電話】現下の上海における邦人の配給狀況は窮迫極めて困難を缺き、在留邦人の食糧難も漸く急迫を告げる狀態で上海駐在岡本總領事よりこの旨長崎縣知事宛にこれが救援方を電請し來つたので、同縣では取敢へず商工會議所その他と協力して牛罐その他取交ぜて凡そ一萬人分を見舞品として廿日の便船で送附することになつた、尚當局は外務省への公電を待つて食糧難救濟に積極的に乘出す筈

南鮮合同電氣 恤兵金を獻納

南鮮合同電氣ではこのほど社長重役より二千七百七十五圓、從業員より二千三百五十七圓五十錢計六千六百三十二圓五十錢を醵金して代表が十九日本府に出頭し愛國恤兵に獻金した

米驅逐艦爆發

【フイラデルフイヤ十八日同盟】目下フイラデルフイヤ海軍工廠に入渠中のアメリカ新鋭驅逐艦カツシン號（一、三九五噸）は十八日機關の安全器のテストを行つてゐた所突然大爆發と共に機關爆破し職工四名即死、水兵職工合せて九名重傷を負つた

二・二六事件 四名死刑 きのふ執行さる

【東京電話】陸軍省發表＝八月十九日午前十一時五十分すぎに東京陸軍軍法會議において死刑の言渡を受けたる村中孝次、磯部淺一、北輝次郎及び西田稅の四名は本十九日その刑を執行されたり

寫眞【上】〇〇隊に通信筒を落下する我が飛行機【下】我が軍の砲擊に潰滅し黑煙天に沖する南口の敵陣地……【某行便】

住宅難緩和に 家賃だけ拂へば自分の家になる 動き出した府社會課

深刻な大京城の住宅難は半島の首都の社會問題としてその解決が各方面から熱望され、店子大衆が借家主と折衝せよと悲鳴に叫びをあげてゐるとき京城府社會課では府營住宅計畫を進め、住宅難緩和に積極的に乘り出すことになつた、即ち地價が安くその上環境住宅地として、東部方面か永登浦町等に色しサラリーマンを目標に文化住宅數百戸を建築、店子は家賃程度のものを毎月拂込めば六、七年後には自分の家になるといふまさにサラリーマン大衆の福音で、轉勤の場合も後に住む店子に引繼ぎが出來る便法も講ぜられる、この豫算百五十萬圓、低利資金借入か起債による方針で明年度には實現さすべく目下社會課で具體的計畫を樹立中である

築瀨課長の談

京城の住宅難は深刻だ、なんとか解決の方法を講じたい、府營住宅計畫を明年度豫算に計上したいと思ふ目下研究中だ

繩叺協會の不正事件 豫審へ廻る

朝鮮繩叺協會内の不正事件につき本町署で捜査中の朝鮮繩叺協會前理事ノ三二一本田外三名を取調べ業務上橫領背任、私文書僞造行使として去る八日一件書類と共に京城地方法院に送局、以來京城檢事局で取調べ中のところ罪狀明白となり十九日豫審に回付された

半島出の拳鬪家 玄海男が渡米 各地で强豪と對戰

【東京支社電話】日本拳鬪界の歷史として第二、三年來低級の拳鬪を見せてゐるフエザー級の俊英玄海男（本名玄海男）が二十日渡米の途に上る事になつた、彼は濟州島生れで本年二十二歲、少年時代單身內地に渡り各地を轉々、十五、六歲の頃から拳鬪を始めオリムピツク拳鬪俱樂部に出入して拳鬪に熱中してゐるうち、拳鬪の荻野氏に見出され、其後拳人をしてかには惜まれた實力から溢れ出るボクシング・スキル巧妙な鬪志と隆國力でメキ〳〵賣り出した

去る七月廿六日國技館でピストン堀口との東洋フエザー級選手權爭奪試合には、後半よく鬪ひたからも堀口の老練なスタミナの配分と正確な打撃に判定負を喫したが、去る八日の大會には比島の荒鷲ジョー・イーグルに挑戰、イーグルの强靭なラツシュを巧みに抑けて判定勝を得今では第二の徐廷權といはれ第一人者の貫祿を充分示してゐる

渡米後はロスアンゼルスを振出しにハリウツド、サンフランシスコ、オークランドを初め各地に轉戰拳國アメリカを背負ひ立つフエザー級の巨人、黑人ヘンリー・アームストロング、ジヤキー・ウイルソン、トニー・チヤベス、ジヨニー・コンデ等の强豪に挑戰するがこの挑戰は現在一・一八ポンドから二・三ポンドの玄の體重から見て些かの無理が感ぜられるとしてもバンタム級の十傑ルー・サリカ、K・O・モーガン等との決戰は彼の實力を試す好試合として期待すべきものがある

玄渡米後の活躍如何は彼地でマネージメントする斯界のベテラン、ジエス・コルテスの手腕にもよるが、かの强引果敢なスラツグ戰で堂々世界の强豪を眼前にしてバンタム級の世界第六位にランクされた徐廷權の第二世として日本プロ拳鬪界の彼に嘱望する所は大である（寫眞は玄海男君）

豆タク時代 いよ〳〵近く實現か

ガソリン代の騰貴に依つて自動車賃金の値上げを要望側から叫んでゐる折柄、京城府内に安い賃金の『豆タクシー』をやりたいと希望してゐた京城大和町三丸吉タクシー經營者丸口幸吉氏に十八日附をもつてダツトサンを使用しても良いとの內諾を與へたが、丸口氏の都合で使用するとの申請が出次第許可されるものと見られてゐる

愈々豆タクシーが實現した時にはその料金を定員二名として二箇所まで卅錢とし、それから八百米まで五錢といふ事に協定された模樣である

府內のタクシー營業者側ではガソリン價騰貴のため料金値上げを叫んでゐる際豆タクシーを許可してはとの反對があつたが大型タクシーの料金値上げは今後府に於て考慮する事に話がまとまつた

中京、熊本殘る 中等野球準決勝

中京	0	0	3	0	0	0	0	0	A	3
海草	0	0	1	0	0	0	0	0	0	1
滝川	0	0	0	0	0	0	0	0	0	0
熊本工	0	6	0	0	0	0	0	0	0	6

☆……大陸進出の夢を抱いてぞろぞろ顔陸の香も芳らぬ北支へ渡るものが出て來た、北支にゆけば甘い汁が啜へるだらうと、利權屋やルンペンまでが內地、朝鮮から續々北支へ流れ始めた

☆……滿洲事變の際もこの湧然が潮の如く押し寄せて、關東軍は興亞以上に迷ひ出すのに手を焼いたものだが、北支事變でもこの二の舞を演じ、日本の信用を失墜するやうではと軍當局では一攫千金組の渡支を取締るため早くも各方面に注意を發してゐる

☆……【珍名辭典】愛媛縣西宇和郡四ツ濱村に田殿秀吉公

けふの天氣

晴れたり曇つたり驟雨模樣 昨日の最高溫度三三度〇

戰線餘聞（1） 銃彈も怖れぬ西瓜賣り

◇……皇軍の勇士を悩ましてゐるのは支那軍ではなくて、實に炎熱百五十度の殺人的暑さと惡水である……入つ當りになつて振廻す青龍刀や盲滅法に飛んで來る砲彈には笑顔で受けて立つた勇士たちも、日頃の訓練？で逃げ足ばかりは矢鱈に速いチヤンコロ兵どもを追ひかける時には眞頭になるのだ、それだけに勇士たちが喉をカラ〳〵にして、水を戀しがるのも無理はない

◇……日本軍來る！の報が傳はると何處に潛れてゐるのやら、眞つ先に飛び出して來るのは、きまつて西瓜賣りの支那人、木蔭に腰頓んでゐてさへ瀧のやうに汗が流れる炎熱百五十度の北支、支那兵を追ひかけて來た勇士たちが喉をカラカラにしてゐることを連中もちやんと御承知なのだ、川上で小便をヂヤー〳〵やつてゐても、醉しさへ出れば平氣で掬つて飲むほど喉を渇かした兵隊さんを相手に支那一流の商戰を展はして甘い汁にありつからといふ魂膽なのだ

◇……銃劍とつての戰では無敵の勇士達も彼等相手の商戰ではいつも負けである『この西瓜いくら？』勇士たちは漸く覺えた怪しげな支那語が使つて見たくてたまらないのだ、『一個一圓アール』常に青龍刀で脅してタダで持つて行く支那の軍隊と違つて、軍紀正しい日本の兵隊さんは必ず金を出して買つてくれると思ふと怨ちつけ上る彼等だ、五十錢、卅錢と値切るのにタヂ〳〵となつて勇士たちはまた一汗かく『高いことないアール、中眞つ赤いアール、日の丸の旗同じアール』つてな調子でお世辭まで振りまいて見ン事賣付けて了ふ

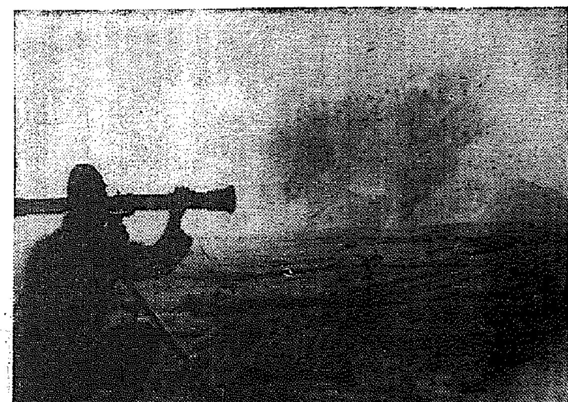

◇……シメ、シメと彼等が後を向いて舌を出してゐるのも勇士たちの眼には入らない『頭ア、右！』の時と同じやうに分隊の眼はこのまん丸い西瓜を凝視めてゐるからだ、殺氣なとには庖丁などない上等兵が腰の短劍に手を當てゝ『分隊長殿、やつてよろしいでありますか』砲彈軍紀は嚴肅である、分隊長は首を傾けてゐたが、突然日本刀を拔き放つて叫んだものである『よらし、俺がやるぞ、その敗殘兵逃がすな』分隊長は血に染まつた日本刀を大上段に構へた、どうせ中味は赤いのだ、バサリ、見事な眞竹割『アッ』中は日の丸どころか、まだ半分しか熟れてない

◇……然し彼等は平然たるものである、これも天命だから仕方がないさと云つた顏をしてゐる『わたし惡いナーイ、西瓜の畑惡いアール』すまし顏で賣殘を畑に擲殺してケロリ、飽迄も不信支那である、だが勇士たちは無辜の民には絕對的に慈悲の心で臨む、半熟れの西瓜は喜び勇んで來た支那の子供にやつてしまつた【〇〇にて梨本本社特置員】

婦人と修養 九月號 二五錢
銃後の覺悟は本誌の愛讀から
◇事變と婦人の覺悟・吉岡彌生
◇日常の修養の仕方・大多喜守忠
◇文省は人格向上の源・大妻コタカ
◇都會化されゆく農村・前田若尾
◇（聖典）女訓教語講話・江部鴨村
◇貧者の貴き一燈として・郡司篤
知事の表彰に輝く向學の女性
十人の繼子を立派に育てた母
輝く卵の菓包・水兵の母
愛兒を海に 傷心の母の手記
北下の出來る迄 若木時雄
八生村を訪ねて 特派記者
二宮尊德繪物語 石田傳吉
に獻金美談を聞く
◇惱みの相談・吉岡彌生
廿五錢 送料二錢
婦女界社 發行

花柳病專門
淋疾 黴毒 塩井醫院
京日案內
醫院 店員 給仕 産婆 カメラ 恩給 賣家 貸事 タイピスト

名譽之戰死者
大尉靈祭之御用ヲ拜ス
アンダーテーカー ニシヤマカンパニー

當選御禮

今回京城學校組合會議員改選に當り有志の御推薦に因り不肖等當選の榮を得候段偏に有權者各位の深甚なる御同情の賜と只管感謝仕候先は不取敢以紙上御禮申述候也 敬具

八月十八日

（イロハ順）

石井熊治郎 堀規矩左右 岡野文一 影山愛治 山本石六 松浦登喜雄 重吉半十郎 森英三

明治神宮奉賛會解散

大正元年以來二十五年餘に渉る明治神宮奉賛の大事業は全國民諸君の熱誠なる御後援に依り茲に無事終了を告げたり依て本會の殘存資金は寄附行爲の條文に基き之を處分し本會解散の手續を完了せり尚本會々員に對する待遇は從來の通りに定め其事務は明治神宮社務所及同外苑管理署に於て之を繼承す、右內外七百餘萬人の會員諸君に報告す

昭和十二年八月二十日

財團法人明治神宮奉賛會清算人 男爵 阪谷芳郎

妻【4】

小島政二郎作　宮田重雄繪

詭計【一】

その晩、鈴子は悲しみに興奮して眠れなかつた。嬉しい、悲しい、さまざまなこの古い家に關する思出が、雲のやうに胸に湧き上つて、彼女を眠らせなかつた。

父にはあゝ云つたものゝ、父と兄とが新らしい生活の設計に夢中になつてゐるのに、自分だけが小指一本の手傳ひも出來ないことを思ふと、女に生まれて來た身の果敢なさを悔まずにゐられなかつた。子として、一家の一大事に際して、父の爲めに一臂の力にもなり得ないと云ふことは、何と云つても悲しかつた。

（お父さん、御免なさい。）

彼女は夜着の中で、目に一杯涙を溜めながら、小さな聲で謝つた。

が、明日になると、昨夜心の中で會話を取り交はした優しい父と違つて、現實の父はやつぱり恐ろしかつた。心で何を考へてゐるか分らない父——昨日以來、そんな氣がして、氣が許せなかつた。

父と兄とは、毎日殆んど家にゐなかつた。御飯の時だけ、ソソクサと歸つて來ては、御飯の味も分らないやうに急いで掻き込んで、またプイと出て行つてしまふのだつた。

日が立つにつれて、鈴子の胸へ、のうちに、家出の決心がだんだん形づくられて行つた。

東京へ出て、稼いで、月々少しづつでも送金しよう。——子として、彼女も、家の爲めにその位の力添へはしたかつた。さう云ふ新しい職業に就いて家を助けるならば、どんな苦勞も厭ふ心はなかつた。

出來るなら、こゝに生まれて、こゝに育つた、古いけれども懐かしい我家が人手に渡る悲しみを見ぬ前に、鈴子は故郷を去つてしまひたかつた。

（それには、東京までの旅費をどうかしなければ——）

汽車賃位は、まだ蟇口の中にあつたけれど、東京へ出て職を探し當てるまで食ひ繫いでゐるだけのお金位持つて出なければ心細かつた。

（そのお金を、どうして工面しよう？）

持ち物を賣つて拵へることを先づ考へた。

が、考へるだけで、どこへ持つて行つたら買つてくれるのか、實際問題になると鈴子はハタと行き詰まる外はなかつた。その位彼女は世間知らずだつた。

（さうだわ。いね子さんに相談して見よう。）

女學校時代の仲よしに助力を仰ぐことを考へ附いて、

『婆や、私、ちよいといね子さんのところへ遊びに行つて來ることよ。』

さう云つて家を出ようとすると、婆やは

『お孃さん、折角だが止めて下ッせ』

『まあ、どうして？』

意外な留め立てに、鈴子は目を見張つた。

『旦那さまのお云ひ附けだで』

『まあ、お父さんの——？』

さう云つたきり、鈴子は二の句が繼げなかつた。

『だつて、婆や——』

お前は私の味方ぢやないの——さう云はうとして、鈴子は口を噤んだ。

ラヂオのプロ

二十日（金）

第一放送

午前六時（東）ラヂオ體操（城）君が代（城）閉會の辭—京城府廳前廣場より中繼—朝鮮ラヂオ體操の會副會長 保阪久松

同六時二五分（東）全國ニュース

同六時三〇分（東）趣成佛典講座

同七時 天氣見込（十二）

同七時一分（東）朝の修養講座講話（一）文學博士 市村讚次郎

同七時二〇分（東）ラヂオ體操

同九時二〇分（城）氣象通報（清津はローカル）

同九時四五分（城）料理獻立（おとし卵・ミモーズ卵（卵と夏大根、金絲卵の白胡麻酢・清津）

同九時五五分（東）家庭メモ

同一〇時三〇分（城）婦人講座 或日の思索 太田一江

正午（東）時報外

午後零時五分（城）琵琶 勝行進の肉彈 濱田旭嶽

同零時二五分（東）國民歌謠 一、山は呼ぶ・野は呼ぶ・海は呼ぶ 保健運動讃歌 二、新鐵道唱歌「近畿」

同零時五〇分（東）ラヂオ體操

同一時（大）中等野球

同四時 ニュース（氣象通報・釜山・清津）

同六時（長）天然記念物めぐり（二十二）淺間火山の天然記念物 東大地震研究所 淺間火山觀測所 水上武

同六時三〇分（城）軍歌と吹奏樂（京城・釜山）鐵道局吹奏樂團 指揮樂長 今村正之 一、吹奏樂 行進曲「國民の志氣」二、軍歌 軍人の勅諭 三、軍歌 進軍の歌 四、軍歌 如何に狂風 五、軍歌 陸軍行進曲「其一」六、軍歌 國旗軍艦旗 七、吹奏樂 行進曲「舊き戰友」

同六時三〇分（東）少年物語（平壤）無敵艦隊 南敏夫

同六時三〇分（東）擬音入管絃樂（清津）東京オーケストラ 指揮 福田宗吉 一、士官候補生 スーザ作曲 二、海の歌 福田宗吉編曲 三、スケートをする人々 ヴアルトトイフエル作曲 四、空襲 福田宗吉作曲

同六時五〇分（東）コドモの新聞

同六時五五分（東）カレントトピツクス 村岡花子

同七時 ニュース外

同七時三〇分（大）新日本音樂 新管絃社 尺八 尾田一山 箏 中村双葉 管絃樂 大阪ラヂオオーケストラ 指揮 内田元 一、尺八と箏とを伴へる管絃短章 二、舞踊組曲「お七の夢」より（イ）吉三の幻影（ロ）捕手の踊り

同七時五〇分（東）連續講談 田宮坊太郎（終篇）神田伯龍

同八時二〇分（東）管絃樂 日本放送交響樂團 指揮アウグスト・ニンゲルー ヘンデルの作品— 合奏協奏曲二、水の上の音樂

同九時（東）時事解說 今次上海事變の經過に就て 海軍省軍事普及部第二課長、海軍大佐 原田淸一

同九時三〇分（東）時報外

同九時五〇分（城）地方へのニユース（朝鮮語・釜山・清津）

同一〇時（城）地方へのニユーズレコード（京城は第二放送）レコード（平壤）

第二放送

午前一〇時四〇分 愛國金鼓會創立總會實況

午後零時五分 赤壁歌 柳開東

同六時三〇分 子供映畫物語 樂 成東鎬

あすの聽きもの　廿一日（土）

午後零時五分（東）ハーモニカ合奏 全日本ハーモニカ聯盟合奏團

同二時三〇分（東）ホームソング第二輯（第三日）

同六時三〇分（大）童話劇 大阪童話劇研究會

子供と家庭の夕

同七時三〇分（東）アツコヂオン

同七時四〇分（名）お伽歌劇 案山子の番人 鷹の羽お伽歌劇協會

同八時五分（東）草笛

同八時一五分（東）おとし話

同八時三五分（東）歌謠曲 僕の軍歌集 アタゴ合唱團

同八時五五分（城）尺八獨奏 稻益嶺童

同九時五分（清津）二曲 柴田八千代外

同九時五分 ラヂオドラマ（釜山）出征 鹿鳴潮春夫外

同九時五分 箏曲（平城）熊坂 臼村鎰一

同九時五分 國民歌謠（京城・清津）

同七時 經典解說 沈明澳

同八時 時局講座 方應模

同八時三〇分 唱劇調 金素姫

同九時 ラヂオユーモア小說 宋荏書

ラヂオ　鐵道吹奏樂團の軍歌と吹奏樂　六・三〇　樂長 今村正之

陸軍行進曲（其一）

陸軍戸山學校軍樂隊作曲　巖谷小波作詞

一、思へば遠し神武の帝　御國を肇めさせたまひし時も　親しく諸軍を統べさせ給ふ　『極東岸上日出ずる國を　萬古の固むる男兒のほまれ　我等は陸軍々人ぞ』（『』內は各節再唱）

如何に狂風

佐藤鐵見作詞　海軍々樂長田中穗積作曲

一、如何に狂風吹きまくも　如何に濤は逆まくも　たとへ敵艦多くとも　何恐れんや義勇の士

二、三千年來鍛をこゝに　我等が頭首は世界の比たき　九文九武のわが大君よ（再唱）

進軍の歌

本田信壽作詞　陸軍戸山學校軍樂隊作曲

大和魂充ち滿てる　我等の眼中難事なし

一、雲わき上るこの朝　旭日の下敢然と　正義に起てり大日本　執れ膺懲の銃と劍

二、祖國の護り道のため　大君の御勅を畏みて　山河に興る聲と熱　鳴れ進軍の旗の風

三、威烈の士陣ゆる海　越え行くところ斷然と　天日光れり日章旗　擊て暴虐の世々の敵

一、維新以降訓練の　技倆試さん時は來ぬ　わが帝國の艦隊は　榮辱生死の波分けて　渤海灣內乘り入りて　擊ち滅さん敵の艦

軍人勅諭

海軍軍樂隊作

一、軍人たるの本分は　心を忠に　勇み　義は山よりもなほ重く　死なば輕しと覺悟せよ

二、またも禮儀を顧みて　上を敬ひ上よりは　下を愛して一筋に　和諧を旨と心せよ

國旗軍艦旗

海軍軍樂隊作

一、天津日影の曇なく　大和島根のゆるぎなき　萬世一系萬國に　秀れて稜き大君の　御稜威輝く日の御旗

二、四面海もて圍まれつ　外侮りを受けずして　三千年の譽ある　歷史と共に萬世に　光りを添へん軍艦旗

京日特選棋譜（4）

八段 高部道平
先番五段 小澤了正

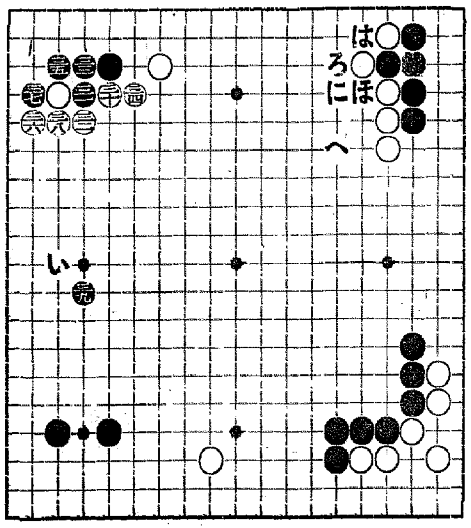

白三十より黒三十九迄

定石學校　覆面道人

先手取の定法

白三十に對して、黒三十一以下白三十八迄に、次に黒三十九を打つた、先手取りに好い定法である。

惡果兩論

黒三十一を三十三だと、次に白三十一で、要するに黒は其方と後手話きだから、次いで白（い）とその點を白に先廻せられ、黒が惡果だ。處で白三十二を左の參考圖のやうに白三十二だと、以下黒三十五と、即ち黒に白三十を徵に取られる。これは白が惡果だ。

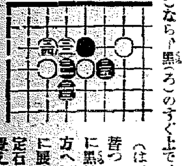

重要徵關係

その參考圖の徵關係で、黒は三十一と跳込み、黒が徵の惡い時には、黒三十一は三十三の所。とどれも徵關係を含む定石であつて、しかも一寸局面に關はる重要な點だから、此處に適當定石學校設けて認けるのは諸君諸君であらう。

適所好均合

なほ話けたい人は、黒三十九は白三十八の方の要點から觀察して即ち黒三十九を（い）だと、敵の要塞に近づく道理で、黒が惡いと云ふことも定石である。

諸事多々

然し黒（ろ）白（は）黒（に）白（ほ）黒（へ）……と白模樣を消す事も定石である。その白（は）を（ほ）なら、黒（ろ）のすぐ上で、白（は）と替つて次に黒は左方へ二間に展くも定石。と要え綜へ

時事解說 九・〇〇

今次の上海事變經過に就いて

海軍省軍事普及部第一課長　海軍大佐　原田淸一

去る七月七日蘆溝橋に起つた支那軍の不法事件は、帝國の事件不擴大現地解決の方針に基くあらゆる努力にも拘らず、重なる支那側の不誠意不信行爲の爲、遂に平津地方を擧て兵亂の巷と化し之が爲全支に亙る抗日氣勢益々其の度を高め、八月に入りて上揚子江在留邦人の總引揚となつた。折も折九日上海市外虹橋飛行場附近に起つた大山事件を契機とし、上海方面の事態は急轉直下急迫し、十三日遂に我が陸戰隊と支那軍との間に砲火を交ふるに至つた、其の後連日の戰況を略述し、更に海軍航空部隊の活躍を述べたい。

婦人講座 一〇・三〇

或日の思索

龍山小學校　太田一江

人生はある意味に於て惱み、悶えの連續であると思ひます。殊にこの世を強く正しく生きて行かうと眞面目に考へます程安協の出來ぬ惱みの種々相にぶつゝかりますと、然しまた一面から考へますと、

（前欄より）……如何に惱み、如何に解決し如何に打ち勝つて行くべきか？何處迄考へても割り切れぬ寂しい心を抱いて、或日圖書館の門をくぐりました。そして其處に見出し敬へられました思索の過程を諸君に批判しまして諸君の御批判を得ますと共に私自身、私の心にきかせたいと存じます

眞實心から出づる惱みや悶えはそのために人間の心を淨化し、向上せしめる原動力であるやうに思はれます。殊に妻として母として、子を産み育てゝゆく大任を持つ女性は、惱みや悶への洗禮を經て、これに打ち克ち、これに乘り切つて更に强き自己及自己の生命の延長であるところの我子の生涯を建設して行かねばなりませぬ

天然記念物　淺間山火山

東大地震研究所　水上武

淺間火山に關係を持つ天然記念物として先づ鬼押出熔岩流と熔岩樹型とを擧げなければならぬ。この二つは共に今より一五五年前天明三年の噴火に關係あるもので、大噴火を起した淺間火山の大活動に因つて生じたものである。現在は風化作用等により熔岩流は奇岩怪石として山腹に殘りその上に高山植物が匍ひ上り岩の間に天然水が一年中存在してゐる。

朝鮮汽船出帆廣告

一、釜山出帆
麗水行（急行）毎日 午前八時 午後十二時
昌南行（急行）毎日 午前七時 午後九時
木浦行 元山行（急行）月廿四日
統營島行 五月中一日十日十六日
鬱陵島行 (毎日)
竹邊行 九龍浦行
一、木浦出帆
濟州島行 釜山行 各港寄港 毎日午後九時
一、元山出帆
鬱山行（急行）月廿四日 夜半十時

阿波共同汽船出帆

海威衛、芝罘、大連行
利通號 八月十八日
第三共同丸 八月十九日
鎭南浦、大連、天津行
長山丸 八月廿三日
第三壽丸 八月廿四日

仁川港出帆豫定

大阪行 新丸 八月十三日
阪神行 大阪商船之部

朝鮮郵船株式會社

代表電話本局（2）四一九五番
釜山支店 大橋通
代表電話（長）四〇一三番
元山支店 海岸通
仁川出張所 電話（長）三三四番
北鮮出張員 清津府北星町
京城代理店 朝鮮運送支店
鎭南浦代理店 朝鮮商工會社
仁川代理店 群山代理店 木浦代理店 釜山代理店 元山代理店 城津代理店 清津代理店 羅津代理店 雄基代理店

◇本郵船乘船御申込は弊社に御願致します

京城南大門通り五ノ一

朝鮮郵船出帆

○西鮮航路
○東京行 横濱寄港 門司—名古屋—清水
○大阪行 仁川—博多直航—神戸寄港
○北鮮航路
○大連・靑島行
○上海・靑島行
○新潟行
○大阪行
○敦賀行
○浦鹽行

代理店 野口商會
仁川府海岸町
電話二四番・一七三番

朝鮮郵船定期出帆

高杉商店回漕部
入荷係電話 一〇三番

尼崎汽船出帆
株式會社 朝日組回漕部
仁川府本町四丁目二番地
電話（八二番、一九六四番、五二九番）

大阪商船出帆

沿岸郵船出帆

近海郵船仁川出帆
釜山、大連、雄基、高尾

朝鮮運送株式會社
仁川支店回漕部
電話代表番號一〇四番

朝鮮海洋社定期廣告
聖浦線 毎日往復
萬島線
唐津線 隔日往復
仙掌線 隔日往復
溫陽線 月八回
海州線
株式會社 朝鮮海洋社
仁川府海岸町一丁目五番地
電話一〇二三番

大阪商船出帆
大阪商船株式會社仁川代理店
慶田組

內鮮運輸出帆
大和組回漕部

九州郵船出張所
釜山出帆

京城支店
大阪商船株式會社
國際運輸會社
釜山 慶田組

● ですから……！頭痛にはノーシンが一番です ●

胃腸の交通整理！
停滯せぬやう
故障の起らぬやう
ラキサトールで
御整理を……

下劑は
晩のめば朝通じる
ラキサトール錠
塩野製品

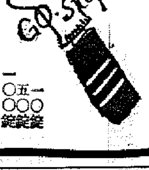

一〇〇錠 五〇〇錠 一〇〇〇錠

惡性の陽焦けや肌アレを解消し健康な肌を培ふ

夏の整肌料は肌に擦りこんでベトつかずサラツと消えてクリームの殘らぬ純無脂肪性のものが最も肌の爲に良いのです!!

ウテナ（雪印）バニシングクリーム

ウテナバニシングクリームは無脂肪純質の整肌料ですから爽快な感觸でお肌に消えこみ肌理を美しく培ひ惡性の陽焦けや潮焦け肌アレを解消して潑剌とした、健康な若肌を育くみます。

・陽焦けを豫防し
・ニキビ吹出物や肌アレも解消
・お化粧下に
・理想的な整肌料

純無脂肪性

正價・三十五錢 六十五錢

ウテナ化粧料本舖・株式會社 久保政吉商店

12.8-3.2